

NOVEMBRE 2025

PROJECTE BÀSIC I EXECUTIU
**ENDERROC DE LA INSTAL·LACIÓ I
FONAMENTACIÓ DELS MÒDULS DE
L'INSTITUT DE NAVÀS**
PASSEIG DEL PLA DE L'ALZINETA S/N, 08670
NAVÀS

BÈRIC arQuitectura
jordi canyelles + associats

Els documents que integren aquest projecte són:

0.- DADES GENERALS

0.1.- Dades del projecte

1.- M MEMÒRIA

- 1.1.- Descripció de l'Actuació
- 1.2.- Memòria Constructiva
- 1.3.- Normativa aplicable
- 1.4.- Estudi Bàsic de Seguretat i Salut
- 1.5.- Pla d'obres
- 1.6.- Estudi de gestió de Residus

2.- DG DOCUMENTACIÓ GRÀFICA

3.- PT PLEC DE PRESCRIPCIONS TÈCNIQUES

4.- PR PRESSUPOST

- 4.1.-AM AMIDAMENTS
- 4.2.-QP1 QUADRE DE PREUS NÚM. 1
- 4.3.-QP2 QUADRE DE PREUS NÚM. 2
- 4.4.-JF JUSTIFICACIÓ DE PREUS
- 4.5.-PS PRESSUPOST
- 4.6.-RP RESUM PRESSUPOST
- 4.7.-UF ÚLTIM FULL

5.-DC DOCUMENTS ANNEXES AL PROJECTE

AN FT FOTOGRAFIES

0.- DADES GENERALS

0.1. DADES DEL PROJECTE

0.1.1. TÍTOL DEL PROJECTE

ENDERROC DE LA INSTAL·LACIÓ I FONAMENTACIÓ DELS MÒDULS DE L'INSTITUT DE NAVÀS AL
MNICIPI DE NAVÀS.
EXPEDIENT: ED-2025-1832

0.1.2. EMPLAÇAMENT

INSTITUT DE NAVÀS
Passeig Pla de l'Alzineta s/n,
08670 Navàs

0.1.3. PROMOTOR

GENERALITAT DE CATALUNYA DEPARTAMENT D'EDUCACIÓ I FORMACIÓ PROFESSIONAL
CIF: S0811001G
Serveis Territorials de Catalunya Central
Carretera de Vic 175, 08243 Manresa (Barcelona)

0.1.4. AUTOR DEL PROJECTE

BèRIC arQuitectura slp.
Jordi Canyelles i Torrents. DNI: 46661229W
Passeig dels arbres 21 D, 08757 Corbera de Llobregat
Tel: 93.650.28.54.
e-mail: beric@coac.cat
NIF: B64919947

0.1.5. QUADRES DE SUPERFÍCIES

A continuació es detallen les superfícies d'actuació

SUPERFÍCIE BASES D'EDIFICI PREFABRICAT A ENDERROCAR: 950 m²

1.- MEMÒRIA

IN INDEX DE LA MEMÒRIA

- 1.1.- DESCRIPCIÓ DE L'ACTUACIÓ
- 1.2.- MEMÒRIA CONSTRUCTIVA
- 1.3.- NORMATIVA APLICABLE
- 1.4.- ESTUDI BÀSIC DE SEURETAT I SALUT
- 1.5.- PLA D'OBRES
- 1.6.- ESTUDI DE GESTIÓ DE RESIDUS

1.1.- Descripció de l'Actuació

MD MEMÒRIA DESCRIPTIVA

Antecedents

Navàs és un municipi de 80,6 km² situat a la comarca del Bages amb una altitud mitja de 370 m. sobre el nivell del mar.

L'institut de Navàs està constituït per mòduls prefabricats d'una planta, està organitzat en tres volums perpendiculars al passeig units per mòduls especials de connexió. El solar al que te geometria triangular irregularl.

El solar limita a l'oest amb el Passeig Pla de l'Alzineta i a la resta de límits amb espais oberts del propi solar que no està delimitat.

El solar descendeix des del Passeig Pla de l'Alzineta cap a l'est pel que els murs que serveixen de base als mòduls van guanyan en alçada segons estan més a l'est per a assolir el nivell del terreny.

Entre el passeig de l'Alzineta i les testeres oest de l'edifici hi ha el pati del centre, que és gairebé pla i queda delimitat per una tanca al seu límit nord, el passeig a l'oest i l'edificació a l'est.

L'entrada al solar es produeix per l'extrem sud-oest, des d'on una rampa pavimentada amb solera de formigó condueix cap al nivell del pati que coincideix amb el nivell del paviment interior de l'edifici.

Per a suportar les bigues dels mòduls hi ha murs de formigó armat, pilars de formigó armat i mus de blocs de formigó, que a unes zones estan omplerts de morter de ciment i armats verticalment i a d'altres estan buits amb llandes horitzontals omplertes de formigó armat cada 1,20 metre d'alçada.

Al volum més al sud i al volum central els elements de suport dels mòduls arriben als 3,60 metres d'alçada, al volum nord l'alçada màxima de murs i pilars és de 2,60 metres.

Al pati hi ha diversos elements de mobiliari: 2 taules de tenis-taula, 2 taules de pícnic, una cistella, una porteria, 4 bancs de fusta, una pèrgola i un armari de fusta.

Entre el volum sud i el volum central el pati entre els dos volums compta amb una coberta de plafó sandvitx subjectada amb corretges i una porta de reixat d'acer emmarcat.

Adossats a la façana est del volum més al nord hi ha diverses casetes destinades a refugi de gats.

A la façana sud hi ha un escala exterior que permet la sortida dels mòduls i la connexió amb la cota inferior del solar.

Els mòduls compten amb totes les instal·lacions per al seu funcionament: subministrament d'aigua, sanejament, subministrament elèctric i instal·lació de veu i dades.

Les cambres sanitàries creades a sota dels mòduls disposen de portes per accedir-hi al volum sud i al volum nord. Al volum sud hi ha una zona pavimentada que és utilitzada com a magatzem i compta amb nombrosos estris, eines i elements diversos emmagatzemats.

Veure plànols d'estat actual i annex de fotografies per a una millor comprensió.

Descripció del projecte

L'objecte del projecte és l'enderroc de les instal·lacions i els elements de suport de l'edifici de mòduls, murs, pilars i fonaments, així com la retirada del mobiliari del pati del centre i l'enderroc dels paviments exteriors.

Es conservarà la tanca amb el Passeig de l'Alzineta i la seva porta d'entrada i també la tanca de límit del pati.

Un cop tot retirats tots els elements es realitzarà una aportació de terres per poder acordar els nivells de terra del solar salvant la diferència entre l'actual pati del centre i la zona inferior del solar mantenint els nivells existents dels fonaments connectant-los amb talussos 2/1 de pendent.

Tot el mobiliari existent al pati, les eines i estris existents a les cambres sanitàries de l'edifici industrialitzat i el refugi de gats es retiraran i es desplaçaran a una nova ubicació dintre del municipi.

Veure plànols de proposta per a una millor comprensió.

Quadre de superfícies

SUPERFÍCIE BASES D'EDIFICI PREFABRICAT A ENDERROCAR: 950 m²

1.2.- Memòria Constructiva

Els treballs a realitzar són:

01. Enderrocs

S'extrauran tots els elements existents al pati: Una cistella, una porteria, 2 taules de tenins-
taula, 2 taules de pícnic, 4 bancs de fusta amb respatller, la pèrgola i l'armari de fusta. Tots
aquests elements es deslligaran de les seves bases quan hi tinguin base i es transportaran a
una nova ubicació dintre del mateix municipi.

També es transportarà a una nova ubicació dintre del mateix municipi les eines, estris,
peces de paviment, etc. que hi ha a les cambres sanitàries de l'edifici de mòduls.

Igualment es farà amb les casetes del refugi de gats.

Es realitzarà tall amb serra de disc i picat i extracció dels paviments de formigó adjacents
als mòduls prefabricats per a que puguin ser retirats.

Es desconnectaran totes les instal·lacions de l'edifici prefabricat per a poder retirar els
mòduls.

Es retiraran els mòduls per part del Departament d'Educació i Formació Professional,
actuació fora de l'àmbit del present projecte.

Un cop retirats tots els elements mòbils i els mòduls prefabricats s'enderrocaran totes les
instal·lacions de la cambra sanitària i soterrades al solar, instal·lacions de sanejament,
subministrament d'aigua, subministrament elèctric i comunicació de veu i dades.

Com a elements sustentants de l'edifici prefabricat hi ha diversos elements segons les
zones de l'edifici:

Mur de formigó armat 30 cm d'espessor, a la cantonada nord-oest, amb una alçada
de 1,60 metres.

Mur de bloc de formigó amb armat vertical d'acer i reblert de formigó per a murs
que contenen terres, amb alçada entre 1,20 i 1,60 metres segons la zona.

Mur de bloc de formigó sense armadura ni reblert, amb llindes horitzontals de
formigó armat lligades a pilars de formigó armat, amb alçades 1,60, 2,60 i 3,60
metres segons la zona.

Pilars de formigó armat de 30x30 cm amb alçades que varien entre 1,20, 1,60, 2,60 i
3,60 segons la zona del solar.

Tots aquests elements estan recolzats sobre fonaments de formigó armat, de 50 cm de
cantell + 10 cm de formigó de neteja en cas de mur de formigó armat, murs de blocs de formigó

amb armadura i reblert de morter i pilars de formigó armat; i de 40 cm de cantell + 10 cm de formigó de neteja per a mur de bloc sense armar amb llindes.

Es picaran tots els elements sustentants de l'edifici i els seus fonaments fins a deixar la parcel·la totalment neta.

Es conservaran la tanca amb el Passeig de l'Alzineta i la seva porta i també es conserva la tanca del pati a la seva zona nord.

Tots els elements enderrocats seran traslladats i dipositats a instal·lacions de gestor autoritzat de residus per a la seva gestió.

No s'han observat elements de fibrociment que calgui retirar.

02. Excavacions i arranjaments del terreny

Un cop alliberada la parcel·la s'aportarà terres adequades per a realitzar l'acord entre el nivell de l'actual pati del centre i la zona inferior del solar, acordant lateralment amb les rasants existents, mantenint els nivells existents dels fonaments connectant-los amb talussos 2/1 de pendent. Seran terres adequades esteses i piconades en tongades de 25 cm de gruix com a màxim, amb compactació del 95% Proctor Modificat utilitzant corró vibratori autopropulsat i amb aportació d'humectació.

1.3.- Normativa aplicable

Normativa tècnica general aplicable

Normativa tècnica general aplicable als projectes d'edificació d'acord al CTE

Les solucions adoptades en el projecte tenen com objectiu que l'edifici disposi de les prestacions adequades per garantir els requisits bàsics de qualitat que estableix la Llei 38/99 d'Ordenació de l'Edificació.

En compliment de l'article 1 del Decret 462/71 del Ministerio de la Vivienda, "Normas sobre redacción de proyectos y dirección de obras de edificación", i també en compliment de l'apartat 1.3 de l'annex del Codi Tècnic de l'Edificació, es fa constar que en el projecte s'han observat les normes del "Ministerio de la vivienda" i les de la "Presidència del Gobierno" sobre construcció vigents, i que aquestes estan relacionades al següent llistat.

Normativa tècnica general d'Edificació

Aspectes generals

Ley de Ordenación de la Edificación, LOE

Ley 38/1999 (BOE: 06/11/99), modificació: Ley 52/2002, (BOE 31/12/02). Modificada pels Pressupostos generals de l'estat per a l'any 2003. art. 105 i la Ley 8/2013 (BOE 27/6/2013)

Código Técnico de la Edificación, CTE

RD 314/2006, de 17 de març de 2006 (BOE 28/03/2006) modificat per RD 1371/2007 (BOE 23/10/2007), Orden VIV 984/2009 (BOE 23/4/2009) i les seves correccions d'errades (BOE 20/12/2007 i 25/1/2008). RD 173/10 pel que es modifica el Codi tècnic de l'edificació, en matèria d'accessibilitat i no discriminació a persones con discapacitat. (BOE 11.03.10), la Ley 8/2013 (BOE 27/6/2013) i la Orden FOM/ 1635/2013, d'actualització del DB HE (BOE 12/09/2013) amb correcció d'errades (BOE 08/11/2013)

Desarrollo de la Directiva 89/106/CEE de productos de la construcción

RD 1630/1992 modificat pel RD 1328/1995. (marcatge CE dels productes, equips i sistemes)

Normas para la redacción de proyectos y dirección de obras de edificación

D 462/1971 (BOE: 24/3/71) modificat pel RD 129/85 (BOE: 7/2/85)

Normas sobre el libro de Ordenes y asistencias en obras de edificación

O 9/6/1971 (BOE: 17/6/71) correcció d'errors (BOE: 6/7/71) modificada per l'O. 14/6/71 (BOE: 24/7/91)

Certificado final de dirección de obras

D 462/1971 (BOE: 24/3/71)

REQUISITS BÀSICS DE QUALITAT DE L'EDIFICACIÓ

Ús de l'edifici

Habitatge

Llei de l'habitatge

Llei 18/2007 (DOGC: 9/1/2008) i correcció errades (DOGC 7/2/2008)

Condicions mínimes d'habitabilitat dels habitatges i la cèdula d'habitabilitat

D 141/2012 (DOGC 2/11/2012). Incorpora condicions d'accessibilitat per als edificis d'habitatge, tant elements comuns com a l'interior de l'habitatge.

Acreditació de determinats requisits prèviament a l'inici de la construcció dels habitatges

D 282/91 (DOGC:15/01/92) Requisits documentals per iniciar les obres.

Llocs de treball

Disposiciones mínimas de seguridad y salud en los lugares de trabajo

RD 486/1997, de 14 d'abril (BOE: 24/04/97). Modifica i deroga alguns capítols de la "Ordenanza de Seguridad y Higiene en el trabajo". (O. 09/03/1971)

Protección de la salud y la seguridad de los trabajadores contra los riesgos relacionados con la exposición a campos electromagnéticos

RD 299/2016, de 22 de julio (BOE: 29/7/2016)

Altres usos

Segons reglamentacions específiques

Accessibilitat

Condiciones básicas de accesibilidad y no discriminación de las personas con discapacidad para el acceso y utilización de los espacios públicos urbanizados y edificaciones

RD 505/2007 (BOE 113 de l'11/5/2007). Desarrollo de la LIONDAU, Ley de Igualdad de oportunidades y no discriminación y acceso universal.

CTE Part I Exigències bàsiques de seguretat d'utilització i accessibilitat, SUA

CTE DB Document Bàsic SUA Seguretat d'utilització i accessibilitat

RD 314/2006 (BOE 28/03/2006) i les seves modificacions

Llei d'accessibilitat

Llei 13/2014 (DOGC 4/11/2014)

Codi d'accessibilitat de Catalunya, de desplegament de la Llei 20/91

D 209/2023

Seguretat estructural

CTE Part I Exigències bàsiques de Seguretat Estructural, SE

CTE DB SE Document Bàsic Seguretat Estructural, Bases de càlcul

CTE DB SE AE Document Bàsic Accions a l'edificació

RD 314/2006 (BOE 28/03/2006) i les seves modificacions

Seguretat en cas d'incendi

CTE Part I Exigències bàsiques de seguretat en cas d'incendi, SI

CTE DB SI Document Bàsic Seguretat en cas d'Incendi

RD 314/2006 (BOE 28/03/2006) i les seves modificacions

CTE DB SI Document Bàsic Seguretat en cas d'Incendi

Reglamento de seguridad en caso de incendios en establecimientos industriales, RSCIEI

RD 2267/2004, (BOE: 17/12/2004)

Prevenió i seguretat en matèria d'incendis en establiments, activitats, infraestructures i edificis.

Llei 3/2010 del 18 de febrer (DOGC: 10.03.10), entra en vigor 10.05.10.

Instruccions tècniques complementàries, SPs (DOGC 26/10/2012)

Ordenança Municipal de protecció en cas d'incendi de Barcelona, OMCPi 2008 (només per projectes a Barcelona)

Seguretat d'utilització i accessibilitat

CTE Part I Exigències bàsiques de seguretat d'utilització i accessibilitat, SUA

CTE DB SUA Document Bàsic Seguretat d'Utilització i Accessibilitat

SUA-1 Seguretat enfront al risc de caigudes

SUA-2 Seguretat enfront al risc d'impacte o enganxades

SUA-3 Seguretat enfront al risc "d'aprisionament"

SUA-5 Seguretat enfront al risc causat per situacions d'alta ocupació

SUA-6 Seguretat enfront al risc d'ofegament

SUA-7 Seguretat enfront al risc causat per vehicles en moviment

SUA-8 Seguretat enfront al risc causat pel llamp

SUA-9 Accessibilitat

RD 314/2006 (BOE 28/03/2006) i les seves modificacions

Salubritat

CTE Part I Exigències bàsiques d'Habitabilitat Salubritat, HS

CTE DB HS Document Bàsic Salubritat

HS 1 Protecció enfront de la humitat

HS 2 Recollida i evacuació de residus

HS 3 Qualitat de l'aire interior

HS 4 Subministrament d'aigua

HS 5 Evacuació d'aigües

RD 314/2006 (BOE 28/03/2006) i les seves modificacions

Es regula l'adopció de criteris ambientals i d'ecoeficiència en els edificis

D 21/2006 (DOGC: 16/02/2006) i D 111/2009 (DOGC:16/7/2009)

Protecció enfront del soroll

CTE Part I Exigències bàsiques d'Habitabilitat Protecció davant del soroll, HR

CTE DB HR Document Bàsic Protecció davant del soroll

RD 314/2006 (BOE 28/03/2006) i les seves modificacions

Ley del ruido

Ley 37/2003 (BOE 276, 18.11.2003)

Zonificación acústica, objetivos de calidad y emisiones acústicas

RD 1367/2007 (BOE 23/10/2007)

Llei de protecció contra la contaminació acústica

Llei 16/2002 (DOGC 3675, 11.07.2002)

Reglament de la Llei 16/2002 de protecció contra la contaminació acústica

Decret 176/2009 (DOGC 5506, 16.11.2009)

Es regula l'adopció de criteris ambientals i d'ecoeficiència en els edificis

D 21/2006 (DOGC: 16/02/2006) i D 111/2009 (DOGC:16/7/2009)

Ordenances municipals

Estalvi d'energia

CTE Part I Exigències bàsiques d'estalvi d'energia, HE

CTE DB HE Document Bàsic Estalvi d'Energia

HE-o Limitació del consum energètic

HE-1 Limitació de la demanda energètica

HE-2 Rendiment de les Instal·lacions Tèrmiques

HE-3 Eficiència energètica de les instal·lacions d'il·luminació

HE-4 Contribució solar mínima d'aigua calenta sanitària

HE-5 Contribució fotovoltaica mínima d'energia elèctrica

RD 314/2006 (BOE 28/03/2006) i les seves modificacions. Actualització DB HE: Orden FOM/ 1635/2013, (BOE 12/09/2013) amb correcció d'errades (BOE 08/11/2013)

Es regula l'adopció de criteris ambientals i d'ecoeficiència en els edificis

D 21/2006 (DOGC: 16/02/2006) i D 111/2009 (DOGC:16/7/2009)

NORMATIVA DELS SISTEMES CONSTRUCTIUS DE L'EDIFICI

Sistemes estructurals

CTE DB SE Document Bàsic Seguretat Estructural, Bases de càlcul

CTE DB SE AE Document Bàsic Accions a l'edificació

CTE DB SE C Document Bàsic Fonaments

CTE DB SE A Document Bàsic Acer

CTE DB SE M Document Bàsic Fusta

CTE DB SE F Document Bàsic Fàbrica

CTE DB SI 6 Resistència al foc de l'estructura i Annexes C, D, E, F

RD 314/2006 (BOE 28/03/2006) i les seves modificacions.

NCSE-02 Norma de Construcción Sismorresistente. Parte general y edificación

RD 997/2002, de 27 de setembre (BOE: 11/10/02)

Eurocodi

Instrucció d'Acer Estructural EAE

RD 751/2011 (BOE 23/6/2011)

El RD especifica que el seu àmbit d'aplicació és per a totes les estructures i elements d'acer estructural, tant d'edificació com d'enginyeria civil i que en obres d'edificació es pot fer servir indistintament aquesta Instrucció i el DB SE-A Acer del Codi Tècnic de l'Edificació.

NRE-AEOR-93 Norma reglamentària d'edificació sobre accions en l'edificació en les obres de rehabilitació estructural dels sostres d'edificis d'habitatges

O 18/1/94 (DOGC: 28/1/94)

Sistemes constructius

CTE DB HS 1 Protecció enfront de la humitat

CTE DB HR Protecció davant del soroll

CTE DB HE 1 Limitació de la demanda energètica

CTE DB SE AE Accions en l'edificació

CTE DB SE F Fàbrica i altres

CTE DB SI Seguretat en cas d'Incendi, SI 1 i SI 2, Annex F

CTE DB SUA Seguretat d'Utilització i Accessibilitat, SUA 1 i SUA 2

RD 314/2006 (BOE 28/03/2006) i les seves modificacions.

Codi d'accessibilitat de Catalunya,

D 209/2023

Es regula l'adopció de criteris ambientals i d'ecoeficiència en els edificis

D 21/2006 (DOGC: 16/02/2006) i D 111/2009 (DOGC:16/7/2009)

Sistema de condicionaments, instal·lacions i serveis

Instal·lacions d'ascensors

Requisitos esenciales de seguridad para la comercialización de ascensores y componentes de seguridad de ascensores

RD 203/2016 (BOE: 25/5/2016)

Reglamento de aparatos elevadores

O 30/6/66 (BOE: 26/7/66) correcció d'errades (BOE: 20/9/66) modificacions (BOE: 28/11/73; 12/11/75; 10/8/76; 13/3/81; 21/4/81; 25/11/81)

Reglamento de aparatos de elevación y su manutención. Instrucciones Técnicas Complementarias

RD 2291/85 (BOE: 11/12/85) regulació de l'aplicació (DOGC: 19/1/87) modificacions (DOGC: 7/2/90). Derogat pel RD 1314/1997, excepte els articles 10, 11, 12, 13, 14, 15, 19 i 23.

Instrucción Técnica Complementaria AEM 1 "Ascensores" del Reglamento de aparatos de elevación y manutención,

RD 88/2013 (BOE 22/2/2013)

Prescripciones Técnicas no previstas a la ITC-MIE-AEM-1 del Reglamento de Aparatos de Elevación y Manutención

Resolución 27/04/92 (BOE: 15/05/92)

Condiciones técnicas mínimas exigibles a los ascensores y normas para realizar las inspecciones periódicas

O. 31/03/81 (BOE: 20/04/81)

Se autoriza la instalación de ascensores sin cuarto de máquinas

Resolución 3/4/97 (BOE: 23/4/97) correcció d'errors (BOE: 23/5/97)

Se autoriza la instalación de ascensores con máquinas en foso

Resolución 10/09/98 (BOE: 25/9/98)

Prescripciones para el incremento de la seguridad del parque de ascensores existentes

RD 57/2005 (BOE: 4/2/2005)

Normes per a la comercialització i posada en servei de les màquines

RD 1644/08 de 10 d'octubre (BOE 11.10.08)

Aplicació per entitats d'inspecció i control de condicions tècniques de seguretat i inspecció periòdica

Resolució 22/06/87 (DOGC 20/07/87)

Plataformes elevadores verticales per a ús de persones amb mobilitat reduïda.

Instrucció 6/2006

Aplicació a Catalunya del Reial Decret 88/2013, de 8 de febrer, pel qual s'aprova la Instrucció tècnica complementària AEM 1 "Ascensores" del Reglament d'aparells d'elevació i manutenció, aprovat pel RD 2291/1985, de 8 de novembre

Ordre EMO/254/2013 (DOGC 23/10/2013)

Instal·lacions de recollida i evacuació de residus

CTE DB HS 2 Recollida i evacuació de residus

RD 314/2006 (BOE 28/03/2006) i les seves modificacions

Ordenances municipals

Instal·lacions d'aigua

CTE DB HS 4 Subministrament d'aigua

RD 314/2006 (BOE 28/03/2006) i les seves modificacions.

CTE DB HE 4 Contribució solar mínima d'aigua calenta sanitària

RD 314/2006 (BOE 28/03/2006) i les seves modificacions.

Criterios sanitarios del agua de consumo humano

RD 140/2003 (BOE 21/02/2003) i RD 314/2016 (BOE 30/7/2016)

Criterios higiénico-sanitarios para la prevención y control de la legionelosis.

RD 865/2003 (BOE 18/07/2003)

Reglamento d'equips a pressió. Instruccions tècniques complementàries

RD 2060/2008 (BOE 05/02/2009)

Es regula l'adopció de criteris ambientals i d'ecoeficiència en els edificis

D 21/2006 (DOGC 16/02/2006) I D111/2009 (DOGC:16/7/2009)

Condicions higienicosanitàries per a la prevenció i el control de la legionel·losi

D 352/2004 (DOGC 29/07/2004)

Mesures de foment per a l'estalvi d'aigua en determinats edificis i habitatges (d'aplicació obligatòria als edificis destinats a serveis públics de la Generalitat de Catalunya, així com en els habitatges finançats amb ajuts atorgats o gestionats per la Generalitat de Catalunya)

D 202/98 (DOGC 06/08/98)

Ordenances municipals

Instal·lacions d'evacuació

CTE DB HS 5 Evacuació d'aigües

RD 314/2006 (BOE 28/03/2006) i les seves modificacions

Es regula l'adopció de criteris ambientals i d'ecoeficiència en els edificis

D 21/2006 (DOGC 16/02/2006) I D111/2009 (DOGC:16/7/2009)

Ordenances municipals

Instal·lacions tèrmiques

CTE DB HE 2 Rendiment de les Instal·lacions Tèrmiques (remet al RITE)

RD 314/2006 (BOE 28/03/2006) i les seves modificacions. Actualització DB HE: Orden FOM/ 1635/2013, (BOE 12/09/2013) amb correcció d'errades (BOE 08/11/2013)

RITE Reglamento de Instalaciones Térmicas en los Edificios

RD 1027/2008 (BOE: 29/8/2007) i les seves posteriors correccions d'errades i modificacions

Requisitos de diseño ecológico aplicables als productes relacionados con la energía

RD 187/2011 (BOE: 3/3/2011)

Criterios higiénico-sanitarios para la prevención y control de la legionelosis

RD 865/2003 (BOE 18/07/2003)

Reglamento de equipos a presión. Instrucciones técnicas complementarias

RD 2060/2008 (BOE: 05/02/2009)

Condicions higienicosanitàries per a la prevenció i el control de la legionel·losi

D 352/2004 (DOGC 29/07/2004)

Instal·lacions de ventilació

CTE DB HS 3 Calidad del aire interior

RD 314/2006 (BOE 28/03/2006) i les seves modificacions.

RITE Reglamento de Instalaciones Térmicas en los Edificios

RD 1027/2008 (BOE: 29/8/2007) i les seves correccions d'errades (BOE 28/2/2008)

CTE DB SI 3.7 Control de humos

RD 314/2006 (BOE 28/03/2006) i les seves modificacions.

Reglamento de seguridad en caso de incendios en establecimientos industriales, RSCIEI

RD 2267/2004, (BOE: 17/12/2004)

Instal·lacions de combustibles

Gas natural i GLP

Reglamento técnico de distribución y utilización de combustibles gaseosos y sus instrucciones técnicas complementarias.

ITC-ICG 03 Instalaciones de almacenamiento de gases licuados del petróleo (GLP) en depósitos fijos

ITC-ICG 06 Instalaciones de almacenamiento de gases licuados del petróleo (GLP) para uso propio

ITC-ICG 07 Instalaciones receptoras de combustibles gaseosos

RD 919/2006 (BOE: 4/9/2006)

Reglamento general del servicio público de gases combustibles

D 2913/1973 (BOE: 21/11/73) modificació (BOE: 21/5/75; 20/2/84), derogat en tot allò que contradiguin o s'oposin al que es disposa al "Reglamento técnico de distribución y utilización de combustibles gaseosos y sus instrucciones técnicas complementarias", aprovat pel RD 919/2006

Reglamento de redes y acometidas de combustibles gaseosos e instrucciones

O 18/11/74 (BOE: 6/12/74) modificació (BOE: 8/11/83; 23/7/84), derogat en tot allò que contradiguin o s'oposin al que es disposa al "Reglamento técnico de distribución y utilización de combustibles gaseosos y sus instrucciones técnicas complementarias", aprovat pel RD 919/2006

Gas-oil

Instrucción Técnica Complementaria MI-IP-03 "Instalaciones Petrolíferas para uso propio"

RD 1523/1999 (BOE: 22/10/1999)

Instal·lacions d'electricitat

REBT Reglamento electrotécnico para baja tensión. Instrucciones Técnicas Complementarias

RD 842/2002 (BOE 18/09/02)

Instrucción Técnica complementaria (ITC) BT 52 "Instalaciones con fines especiales. Infraestructura para la recarga de vehículos eléctricos", del Reglamento electrotécnico de baja tensión, y se modifican otras instrucciones técnicas complementarias del mismo.

RD 1053/2014 (BOE 31/12/2014)

CTE DB HE-5 Contribució fotovoltaica mínima d'energia elèctrica

RD 314/2006 (BOE 28/03/2006) i les seves modificacions.

Actividades de transporte, distribución, comercialización, suministro y procedimientos de autorización de instalaciones de energía eléctrica

RD 1955/2000 (BOE: 27/12/2000). Obligació de centre de transformació, distàncies línies elèctriques

Reglamento de condiciones técnicas y garantías de seguridad en líneas eléctricas de alta tensión y sus instrucciones técnicas complementarias, ITC-LAT 01 a 09

RD 223/2008 (BOE: 19/3/2008).

Reglamento sobre condiciones técnicas y garantías de seguridad en centrales eléctricas y centros de transformación

RD 337/2014 (BOE: 9/6/2014)

Normas sobre ventilación y acceso de ciertos centros de transformación

Resolució 19/6/1984 (BOE: 26/6/84)

Conexión a red de instalaciones de producción de energía eléctrica de pequeña potencia

RD 1699/2011 (BOE: 8/12/2011)

Procediment administratiu aplicable a les instal·lacions solars fotovoltaiques connectades a la xarxa elèctrica

D 352/2001, de 18 de setembre (DOGC 02.01.02)

Normes Tècniques particulars de FECSA-ENDESA relatives a les instal·lacions de xarxa i a les instal·lacions d'enllaç

Resolució ECF/4548/2006 (DOGC 22/2/2007)

Procediment a seguir en les inspeccions a realitzar pels organismes de control que afecten a les instal·lacions en ús no inscrites al Registre d'instal·lacions tècniques de seguretat industrial de Catalunya (RITSIC)

Instrucció 1/2015, de 12 de març de la Direcció General d'Energia i Mines

Certificat sobre compliment de les distàncies reglamentàries d'obres i construccions a línies elèctriques

Resolució 4/11/1988 (DOGC 30/11/1988)

Condicions i procediment a seguir per fer modificacions en instal·lacions d'enllaç elèctriques de baixa tensió

Instrucció 3/2014, de 20 de març, de la Direcció General d'Energia i Mines

Instal·lacions d'il·luminació

CTE DB HE-3 Eficiència energètica de las instalaciones de iluminación

RD 314/2006 (BOE 28/03/2006) i les seves modificacions. Actualització DB HE: Orden FOM/ 1635/2013, (BOE 12/09/2013) amb correcció d'errades (BOE 08/11/2013)

CTE DB SUA-4 Seguretat enfront al risc causat per il·luminació inadequada

RD 314/2006 (BOE 28/03/2006) i les seves modificacions.

REBT ITC-28 Instal·lacions en locals de pública concurrència

RD 842/2002 (BOE 18/09/02)

Llei d'ordenació ambiental de l'enllumenament per a la protecció del medi nocturn

Llei 6/2001 (DOGC 12/6/2001) i les seves modificació

Instal·lacions de telecomunicacions

Infraestructuras comunes en los edificios para el acceso a los servicios de telecomunicación

RD Ley 1/98 de 27 de febrero (BOE: 28/02/98); modificació Ley 10/2005 (BOE 15/06/2005); modificació Ley 38/99 (BOE 6/11/99).

Reglamento regulador de las infraestructuras comunes de telecomunicaciones para el acceso a los servicios de telecomunicación en el interior de las edificaciones

RD 346/2011 (BOE 1/04/2011)

Orden CTE/1296/2003, por la que se desarrolla el reglamento regulador de las infraestructuras comunes de telecomunicaciones para el acceso a los servicios de telecomunicación en el interior de las edificaciones, aprobado por el RD 346/2011

ITC/1644/2011, de 10 de juny. (BOE 16/6/2011)

Procedimiento a seguir en las instalaciones colectivas de recepción de televisión en el proceso de su adecuación para la recepción de TDT y se modifican determinados aspectos administrativos y técnicos de las infraestructuras comunes de telecomunicación en el interior de los edificios

Ordre ITC/1077/2006 (BOE: 13/4/2006)

Instal·lacions de protecció contra incendis

RIPCI Reglamento de Instalaciones de Protección Contra Incendios

RD 513/2017 (BOE 12/6/2017)

Normas de procedimiento y desarrollo del RD 1942/93 y es revisa el Anejo y sus apéndices

O 16.04.98 (BOE: 20.04.98)

CTE DB SI 4 Instal·lacions de protecció en cas d'incendi

RD 314/2006 (BOE 28/03/2006) i les seves modificacions.

Reglamento de seguridad en caso de incendios en establecimientos industriales, RSCIEI

RD 2267/2004, (BOE: 17/12/2004)

Instal·lacions de protecció al llamp

CTE DB SUA-8 i Annex B Seguretat enfront al risc causat per l'acció del llamp
RD 314/2006 (BOE 28/03/2006) i les seves modificacions.

Certificació energètica dels edificis

Procedimiento Básico para la certificación energética de los edificios
Real Decreto 235/2013 (BOE 13/4/2013)

Control de qualitat

Marc general

Código Técnico de la Edificación, CTE

RD 314/2006 (BOE 28/03/2006) i les seves modificacions. Actualització DB HE: Orden FOM/ 1635/2013, (BOE 12/09/2013) amb correcció d'errades (BOE 08/11/2013)

EHE-08 Instrucción de hormigón estructural. Capítulo 8. Control

RD 1247/2008 , de 18 de julio (BOE 22/08/2008)

Control de qualitat en l'edificació d'habitatges

D 375/1988 (DOGC: 28/12/88) correcció d'errades (DOGC: 24/2/89) desplegament (DOGC: 24/2/89, 11/10/89, 22/6/92 i 12/9/94)

Normatives de productes, equips i sistemes (no exhaustiu)

Disposiciones para la libre circulación de los productos de construcción

RD 1630/1992, de 29 de desembre, de transposició de la Directiva 89/106/CEE, modificat pel RD 1329/1995.

Clasificación de los productos de construcción y de los elementos constructivos en función de sus propiedades de reacción y de resistencia frente al fuego

RD 842/2013 (BOE: 23/11/2013)

Actualización de las fichas de autorización de uso de sistemas de forjados

R 30/1/1997 (BOE: 6/3/97). Sempre que no hagin de disposar de marcatge CE, segons estableix l'EHE-08.

UC-85 recomanacions sobre l'ús de cendres volants en el formigó

O 12/4/1985 (DOGC: 3/5/85)

RC-16 Instrucción para la recepción de cementos

RD 256/2016 (BOE: 25/6/2016)

Criteris d'utilització en l'obra pública de determinats productes utilitzats en l'edificació

R 22/6/1998 (DOGC 3/8/98)

Gestió de residus de construcció i enderroc

Text refós de la Llei reguladora dels residus

Decret Legislatiu 1/2009, de 21 de juliol (DOGC 28/7/2009)

Regulador de la producción y gestión de los residuos de construcción y demolición

RD 105/2008, d'1 de febrer (BOE 13/02/2008)

Programa de gestió de residus de la construcció de Catalunya (PROGROC), es regula la producció i gestió de residus de la construcció i demolició, i el cànon sobre la deposició controlada dels residus de la construcció.

D 89/2010, 26 juliol, (DOGC 6/07/2010)

Programa de Prevención y Gestión de Residuos y Recursos de Catalunya (PRECAT 20)

RD 2010/2018, del 6 d'abril (BOE 16/4/2018)

Operaciones de valorización y eliminación de residuos y la lista europea de residuos

O MAM/304/2002, de 8 febrer (BOE 16/3/2002)

Residuos y suelos contaminados

Llei 22/2011, de 28 de juliol (BOE 29/7/2011)

Llibre de l'edifici

Ley de Ordenación de la Edificación, LOE

Llei 38/1999 (BOE 06/11/99); Modificació: Llei 52/2002, (BOE 31/12/02); Modificació pels Pressupostos generals de l'estat per a l'any 2003. art. 105

Código Técnico de la Edificación, CTE

RD 314/2006 (BOE 28/03/2006) i les seves modificacions

Llibre de l'edifici per edificis d'habitatge

D 67/2015 (DOGC 7/8/2015)

Corbera de Llobregat, novembre 2025

L'arquitecte

Jordi Canyelles i Torrents

1.4.- Estudi Bàsic de Seguretat i Salut

ESTUDI DE SEGURETAT I SALUT

L'arquitecte:	Jordi Canyelles i Torrents	NUM COL:	26716/3
---------------	----------------------------	----------	---------

en aplicació del Reial Decret 1627/1997 que estableix les disposicions mínimes de seguretat i salut en les obres de Construcció i per encàrrec de:

Promotor:	GENERALITAT de CATALUNYA DEPARTAMENT D'EDUCACIÓ I FORMACIÓ PROFESSIONAL	NIF	So811001G
-----------	---	-----	-----------

Adreça:	Carretera de Vic 175
---------	----------------------

Província:	Barcelona	Municipi:	Manresa	Codi Postal	08245
------------	-----------	-----------	---------	-------------	-------

Redacta l'Estudi de Seguretat i Salut que s'adjunta i que forma part del document:

Detall:	ENDERROC DE LA INSTAL·LACIÓ I FONAMENTACIÓ DELS MÒDULS DE L'INSTITUT NAVÀS
---------	--

Emplaçament:	Passeig de l'Alzineta s/n
--------------	---------------------------

Província:	Barcelona	Municipi:	Navàs	Codi Postal:	08670
------------	-----------	-----------	-------	--------------	-------

Redactat per l'arquitecte	NUM/NIF
Jordi Canyelles i Torrents	26716/3

-
-

L'Estudi de Seguretat i Salut consta dels següents documents:

<input checked="" type="checkbox"/>	Memòria descriptiva
<input checked="" type="checkbox"/>	Plec de condicions
<input type="checkbox"/>	Amidaments
<input type="checkbox"/>	Pressupost
<input checked="" type="checkbox"/>	Annexos Gràfics

En aplicació d'aquest estudi de seguretat i salut el contractista elaborarà un pla de seguretat i salut en el treball en el que s'analitzin, estudiïn, desenvolupin i complimentin les previsions contingudes en aquest estudi, en funció del seu propi sistema d'execució de l'obra (article 7 del RD 1627/97). Les propostes d'amidaments alternatives de prevenció inclouran la valoració econòmica de les mateixes, que no podrà implicar disminució de l'import total, d'acord amb el segon paràgraf de l'apartat 4 de l'article 5. del RD 1627/97 El pla de seguretat i salut haurà de ser aprovat, abans de l'inici de l'obra, per el coordinador en matèria de seguretat i de salut durant l'execució de l'obra i haurà d'incloure's en la comunicació d'obertura del centre de treball a l'autoritat laboral.

A Corbera de Llobregat, novembre de 2025

Signat els arquitectes:

Jordi Canyelles i Torrents

MEMÒRIA DESCRIPTIVA

Topografia: La zona on s'ha de realitzar l'enderroc en té desnivell de 3,60 metres entre el pati adjacent al Passeig de l'Alzineta i la zona inferior del solar.

Condicions físiques i d'ús dels edificis de l'entorn: Predomina l'ús residencial, en un entorn consolidat.

Instal·lacions de serveis públics: El centre disposa de totes les instal·lacions requerides: aigua, electricitat, telefonia, veu i dades i clavegueram.

Ubicació de vials (amplada, nombre, densitat de circulació) i amplada de voreres: Passeig de l'Alzineta, de dos sentits de circulació amb franja d'aparcament en línia a les dues bandes.

La densitat de circulació és moderada.

Termini d'execució de les obres: El termini previst per a l'execució de les obres és de dos mesos.

Import de la Seguretat i Salut: L'import es considera repercutit en els preus unitaris de cada partida del pressupost.

SANEJAMENT DE PARAMENTS VERTICALS EXTERIORS

1.- Introducció.

1.1 Definició:

El sanejament de paraments verticals exteriors consisteix en eliminar tots aquells elements insalubres del parament vertical.

1.2 Diferents mètodes de sanejament:

Sanejament manual (mètode clàssic).

Sanejament per mètodes mecànics:

1.3 Observacions generals :

Atenent a criteris de seguretat el sanejament d'un parament vertical és una operació delicada, realitzat per un tècnic competent.

A la memòria d'aquest projecte, s'haurà de reflectir:

- a) Un examen previ del lloc, observació de l'entorn, i diferents patologies.
- b) La descripció de les operacions preliminars al sanejament, com per exemple, el muntatge de bastides i les pertinents mides de seguretat.
- c) La descripció del mètode operatiu utilitzat per a sanejar el parament.

SANEJAMENT MANUAL

1.- Definició i descripció.

1.1 Definició :

El sanejament manual consisteix a realitzar treballs corresponents al desmuntatge d'elements no saludables o en males condicions de conservació, mitjançant eines manuals (martell, escarpra, etc.).

1.2 Descripció:

El sanejament s'ha de realitzar en l'ordre següent:

- 1.- Començant per la retirada d'instal·lacions fora de servei.
- 2.- Neteja de parament mitjançant picat de les zones en mal estat.
- 3.- Recomposició amb morter.
- 4.- Neteja general de tot el parament vertical exterior.

Per realitzar el sanejament de paraments exteriors serà necessari el següent equip humà, per a desenvolupar les activitats següents:

- a) Operaris especialitzats en la realització de sanejaments.

També serà necessari tenir presents els mitjans auxiliars necessaris per a dur a terme el sanejament :

- a) Maquinària : camió portacontenidors, grueta o cabrestant mecànic "maquinillo", etc.
- b) Eines manuals.
- c) Instal·lació elèctrica provisional d'obra per l'il·luminació i l'alimentació de les màquines elèctriques.
- d) Instal·lació de boques d'aigua provisionals, distribuïdes estratègicament, pel rec de les runes o neteja, si es necessari del parament amb aigua a pressió per a l'eliminació de brutícia.

2.- Relació de Riscos i la seva avaluació.

Pel que fa a les causes dels accidents s'ha tingut present la guia d'avaluació de Riscos editada pel Departament de Treball de la Generalitat, considerant a cada activitat només els Riscos més importants. I en la seva avaluació s'han tingut en compte les consideracions constructives del Projecte d'Execució Material de l'obra, considerant: la probabilitat és la possibilitat que es materialitzi el Risc, i la Gravetat (severitat) és la conseqüència normalment esperada de la materialització del Risc.

En la confecció del Pla de Seguretat i Condicions de Salut, aquesta avaluació podrà ser modificada en funció de la tecnologia que porti l'empresa constructora o empreses que intervinguin en el procés constructiu, segons disposa l'Article 7 del R. D. 1627/1997, del 24 d'octubre.

L'objectiu principal d'aquesta avaluació serà el d'establir un esglaonament de prioritats per anul·lar, o en el seu cas, controlar i reduir els citats Riscos, tenint en compte les mesures preventives que es desenvolupen a continuació.

Riscos	Probabilitat	Gravetat	Avaluació del Risc
1.-Caigudes de persones a diferent nivell.	ALTA	MOLT GREU	CRÍTIC
2.-Caigudes de persones al mateix nivell.	ALTA	GREU	ELEVAT
3.-Caiguda d'objectes per desplom.	MÈDIA	MOLT GREU	ELEVAT
5.-Caiguda d'objectes.	ALTA	GREU	ELEVAT
6.-Trepitjades sobre objectes.	ALTA	GREU	ELEVAT
7.-Cops contra objectes immòbils.	ALTA	LLEU	MEDI
9.-Cops amb objectes o eines.	MÈDIA	LLEU	BAIX
10.-Projecció de fragments o partícules.	MÈDIA	LLEU	BAIX
13.-Sobreesforços.	BAIXA	LLEU	ÍNFIM
15.-Contactes tèrmics.	BAIXA	GREU	BAIX
16.-Contactes elèctrics.	MÈDIA	MOLT GREU	ELEVAT
17.-Inhalació o ingestió de substàncies nocives.	MÈDIA	LLEU	BAIX
22.-Causats per éssers vius.	BAIXA	LLEU	ÍNFIM
26.-O.R.: manipulació de materials tallants.	ALTA	LLEU	MEDI
27.-Malalties causades per agents químics.	MÈDIA	GREU	MEDI
28.-Malalties causades per agents físics.	MÈDIA	GREU	MEDI

OBSERVACIONS

(15) Risc específic del treball de tall de metalls mitjançant bufador.

(16) Risc degut al contacte directe amb cables aeris i contacte indirecte causat per errades d'aïllament a les màquines.

(17 i 27) Risc causat per la presència de pols pneumoambiòtic.

(28) Risc causat pel nivell de soroll.

SANEJAMENT MANUAL

3.- Norma de Seguretat

El personal encarregat de la realització d'aquesta activitat caldrà que conegui els riscos específics, així com l'ús dels mitjans auxiliars necessaris pel desenvolupament d'aquestes tasques amb la major seguretat possible.

Abans de la demolició :

- S'instal·larà en tota la façana una bastida tubular coberta mitjançant una vela, per evitar la projecció d'enderrocs. En la part inferior de la bastida es col·locarà la marquesina. en cas que la bastida envaeixi la vorera s'haurà de construir un pòrtic per facilitar el pas als vianants.
- Sempre que sigui necessari, es complementarà la mesura anterior amb la col·locació de marquesines, xarxes o qualsevol altre dispositiu equivalent per evitar el risc de caiguda d'objectes cap a fora del solar.
- S'establiran accessos obligatoris a la zona de treball, convenientment protegits amb marquesines, etc.
- Es dotarà l'obra de la senyalització de seguretat en el treball necessària.

Durant el sanejament :

- L'ordre de sanejament es realitzarà, en general, de dalt a baix i de tal forma que el sanejament es realitzi al mateix nivell, sense que hi hagi persones situades a la mateixa vertical.
- En qualsevol treball que presenti un risc de caiguda a diferent nivell, de més de 2,5 metres, l'operari haurà d'utilitzar cinturons anticaiguda ancorats a punts fixos o a punts mòbils, guiats per sirgues o cables en posició horitzontal, adequadament ancorats en tots dos extrems.
- Quan es treballi sobre un mur, que només tingui un pis a un costat i a l'altre costat l'alçada sigui superior a 6 metres, s'instal·larà en aquesta cara, una bastida o altre dispositiu equivalent per evitar la caiguda dels treballadors.
- Les zones de treball hauran d'estar suficientment il·luminades.
- S'evacuaran totes les runes generades en la mateixa jornada a través dels conductes d'evacuació o altres sistemes instal·lats amb aquesta finalitat, procurant, en acabar la jornada, deixar l'obra neta i endreçada.
- En finalitzar la jornada no podran quedar elements de l'edifici en un estat inestable que el vent, les condicions atmosfèriques o altres causes puguin provocar el seu esfondrament.
- Es protegiran de la pluja mitjançant lones o plàstics, les zones o elements de l'edifici que puguin ser afectades per aquestes.
- Per a la limitació de les zones d'aplec de runes s'empraran tanques per a vianants col·locades braç a braç, tancant la totalitat d'aquesta zona.

- Tota la maquinària d'evacuació, en realitzar marxa enrere, haurà d'activar un senyal acústic.
- A causa de les característiques de treball a que s'exposen els operaris, aquests empraran en tot moment casc, botes de seguretat i granota de treball.
- En el cas de la manipulació de materials que presentin risc de tall o que puguin erosionar al treballador, aquest emprarà guants de cuir.
- En cas que es generi pols es regaran les runes.
- En cas que no sigui possible la reducció de la pols i fibres generat en el procés de demolició, els treballadors hauran d'emprar mascaretes antipols adequades, per evitar que hi hagi problemes a les vies respiratòries.
- En el cas d'utilització d'eines manuals que generin projecció de partícules, s'hauran d'utilitzar ulleres de protecció contra impactes mecànics.

ELEMENTS AUXILIARS

En aquest apartat considerarem els elements auxiliars que s'utilitzaran per realitzar els treballs d'aquesta activitat.

Escales de mà

Sempre que les condicions de treball exigeixin d'altres elements de protecció, es col·locaran en l'obra seguint els criteris establerts per la legislació vigent, reflectint-los al Pla de Seguretat i condicions de Salut que ha de realitzar l'empresa constructora. (Art. 7 1627/1997)

SANEJAMENT MANUAL

4.- Sistemes de Protecció Col·lectiva i Senyalització.

- Les proteccions col·lectives esmentades en les normes de seguretat es troben constituïdes per :
 - Baranes de seguretat formades per sistemes de subjecció, passamans, barra intermèdia i entornpeu. L'alçada de la barana serà de 90 cm., i el passamà haurà de tenir com a mínim 2,5 cm de gruix i 10 cm d'alçada. Els guardacossos hauran d'estar situats a 2,5 metres entre ells com a màxim.
 - Xarxes de seguretat, horitzontal o verticals segons cada cas, que seran de poliamida amb un diàmetre mínim de la corda de mm. i un llum de xarxa màxima de 100x100 mm. La xarxa anirà proveïda de corda perimetral de poliamida de 12 mm. de diàmetre com a mínim, ancorada. L'ancoratge òptim de les xarxes, són els pilars, ja que així la xarxa pot romandre convenientment tensa de manera que pot suportar al seu centre un esforç de fins a 150 Kp..
 - Marquesines o viseres de protecció que volin entre 1,5 i 2 metres quallades amb taulons de 2,5 cm. de gruix i 20 cm. d'ample.
 - Tanques tubulars de peus drets de limitació i protecció, de 90 cm. d'alçada; o "palenques" de peus inclinats units a la part superior per un tauló de fusta.
- Senyalització de seguretat en el Treball, segons el RD 485/1997, del 14 d'abril, conforme a la normativa ressenyada en aquesta activitat:
 - Senyal d'avertència de caiguda a diferent nivell.
 - Senyal d'avertència de risc d'ensopegar.
 - Senyal d'avertència de risc elèctric.
 - Senyal d'avertència de perill en general.
 - Senyal de protecció obligatòria del cap.
 - Senyal de protecció obligatòria de la cara.
 - Senyal de protecció obligatòria de la vista
 - Senyal de protecció obligatòria de l'oïda.
 - Senyal de protecció obligatòria de les vies respiratòries.
 - Senyal de protecció obligatòria dels peus.
 - Senyal de protecció obligatòria de les mans.
 - Senyal de protecció obligatòria del cos.
 - Senyal de protecció individual obligatòria contra caigudes.

Sempre que les condicions de treball exigeixin d'altres elements de protecció, es col·locaran en l'obra seguint els criteris establerts per la legislació vigent, reflectint-los al Pla de Seguretat i condicions de Salut que ha de realitzar l'empresa constructora. (Art. 7 RD 1627/1997)

5.- Relació d'Equips de protecció individual.

Els Equips de Protecció Individual seran, segons els treballs a desenvolupar, els següents:

- Treball manual de demolició pels operaris especialitzats:
 - Cascos.

- Guants de cuir.
- Botes de seguretat.
- Cinturó de seguretat.
- Ulleres panoràmiques (contra la pols).
- Granota de treball.

Sempre que les condicions de treball exigeixin d'altres elements de protecció, seran proporcionats als treballadors dels mateixos, reflectint-los en el Pla de Seguretat i condicions de Salut que ha de realitzar l'empresa constructora (Art. 7 RD 1627/1997).

Els Equips de Protecció individual hauran de complir en tot moment els requisits establerts al RD 773/1997, del 30 de maig; RD 1407/1192, del 20 de novembre, i les corresponents Normes UNE.

REVESTIMENTS DE PARAMENTS EXTERIORS

1.- Introducció

1.1 Definició:

Element superficial que, aplicat a un parament, està destinat a millorar les seves propietats i/o aspectes.

1.2 Tipus de revestiments:

- Exteriors:
 - apacats o xapats: revestiment exterior de paraments amb plaques de fusta, taulons de fusta, perfils d'alumini, perfils metàl·lics amb acabat decoratiu i plaques rígides d'acer, o altres.
 - arrebossats: revestiment continu de morter de ciment, calç o mixte, que s'aplica per eliminar les irregularitats d'un parament i pot servir de base per l'estucat o un altre acabat posterior.
 - pintures: revestiment continu de paraments i elements d'estructura, ram de fuster, manyeria i elements d'instal·lacions, situats a l'exterior amb pintures i vernissos.
 - Estucat: revestiment continu exterior de morter de ciment, de calç i ciment o de resines sintètiques, que s'aplica en una o més capes a un parament prèviament arrebossat amb la finalitat de millorar la superfície d'acabat del mateix.

1.3 Observacions generals:

S'haurà de considerar una previsió d'elements auxiliars com:

- per a revestiments exteriors: bastides de façana o bastides penjades, etc.

En aquesta activitat, per facilitar el transport vertical, s'utilitzaran gruetes de petita capacitat.

S'ha de considerar, abans de l'inici d'aquesta activitat, que ja hi ha instal·lades les tanques perimètriques de limitació de la bastida per evitar l'entrada de personal aliè a l'obra; les instal·lacions d'higiene i benestar, així com també les preses provisionals d'obra (aigua i electricitat).

REVESTIMENTS EXTERIORS

1.- Definició i descripció:

1.1 Definició:

Element superficial que, aplicat a un parament exterior, està destinat a millorar les seves propietats i/o aspecte.

1.2 Descripció:

Els revestiments es realitzen en les següents fases:

- Revestits o xapats:
 - col·locació d'ancoratge.
 - muntatge de plaques.
- Arrebossats:
 - tapar desperfectes del suport amb el mateix tipus de morter que s'emprarà.
 - Humectar el suport prèviament net, i arrebossar.
 - es suspèn timerà el treball amb temperatures extremes i es protegirà si plou.
 - passades 24 hores de la seva execució, s'humectarà la superfície fins que s'adormi.
- Pintures:
 - la superfície del suport estarà seca i neta, eliminant-se eflorescències, etc.
 - s'ha d'evitar la generació de pols a les proximitats de les zones per pintar.
 - es suspèn timerà el pintat amb temperatures extremes i es protegirà si plou.
- Adreçat:

- s'ha de comprovar que el morter de l'arrebossat sobre el qual s'acabarà s'ha adormit.
- es suspèn timerà l'adreçat amb temperatures extremes i es protegirà si plou.
- s'evitaran els cops o vibracions mentre duri l'adormiment del morter.
- passades 24 hores de la seva execució, s'humectarà la superfície fins que s'adormi.

En la realització d'aquesta activitat constructiva, abans del seu inici, s'ha de garantir el subministrament dels elements necessaris per a la seva construcció. Per fer-ho, s'haurà de considerar un previ aplec de material a les respectives plantes. Aquest aplec de material s'elev arà a través de maquinària instal·lada per a aquest fi: muntacàrregues, gruetes, etc.

Per a realitzar els revestiments serà imprescindible considerar el següent equip humà:

- operadors de grua.
- operaris de muntatge de plaques, pintors o manipuladors de morter, segons el cas.

També serà necessari tenir en compte els mitjans auxiliars necessaris per dur a terme la realització dels revestiments:

- maquinària: formigonera pastera, bomba de morter, toro, etc.
- estris: bastides tubulars modulars, bastides penjades, bastides de cavallets, escales de mà, proteccions col·lectives i personals, etc.
- eines manuals: pistola fixa-claus, perforadora portàtil, etc.
- presa provisional d'aigua.
- instal·lació elèctrica provisional.
- instal·lacions d'higiene i benestar.

2.- Relació de riscos i la seva avaluació.

A la relació de les causes dels accidents s'ha tingut en compte la guia d'avaluació de riscos editada pel Departament de Treball de la Generalitat, considerant a cada activitat només els riscos més importants. I a la seva avaluació s'han tingut en compte les consideracions constructives del Projecte d'Execució Material de l'obra, considerant que: la probabilitat és la possibilitat que es materialitzi el risc, i la gravetat (severitat) és la conseqüència normalment esperada de la materialització del risc.

A la confecció del Pla de Seguretat i Condicions de Salut, aquesta avaluació podrà modificar-se en funció de la tecnologia que aporti l'empresa constructora o empreses que intervinguin al procés constructiu, segons disposa l'Article 7 del R. D. 1627/1997, de 24 d'octubre.

L'objectiu principal d'aquesta avaluació és el d'establir un esglaonament de prioritats per anul·lar o en el seu cas controlar i reduir aquests riscos, tenint en compte les mesures preventives que es desenvolupen a continuació.

Riscos	Probabilitat	Gravetat	Avaluació del risc
1.-Caigudes de persones a diferent nivell.	ALTA	MOLT GREU	CRÍTIC
2.-Caigudes de persones al mateix nivell.	ALTA	GREU	ELEVAT
3.-Caiguda d'objectes per desplom.	MÈDIA	MOLT GREU	ELEVAT
4.-Caiguda d'objectes per manipulació.	BAIXA	LLEU	ÍNFIM
5.-Caiguda d'objectes.	ALTA	GREU	ELEVAT
6.-Trepitjades sobre objectes.	ALTA	GREU	ELEVAT
7.-Cops contra objectes immòbils.	ALTA	LLEU	MEDI
8.-Cops amb elements mòbils de màquines.	BAIXA	GREU	BAIX
9.-Cops amb objectes o eines.	MÈDIA	LLEU	BAIX
10.-Projecció de fragments o partícules.	MÈDIA	LLEU	BAIX
16.-Contactes elèctrics.	MÈDIA	GREU	MEDI
18.-Contactes amb substàncies càustiques o corrosives	MÈDIA	GREU	MEDI
20.-Explosions.	BAIXA	MOLT GREU	MEDI
21.-Incendis.	BAIXA	GREU	BAIX
27.-Malalties causades per agents químics.	MÈDIA	GREU	MEDI

OBSERVACIONS :

(8) Risc causat pel moviment d'elements mòbils de maquinària de bombaments de material de revestiment.

(18 i 27) Risc causat pel contacte de la pell amb el morter o a l'ús de dissolvents o pigments tòxics.

(20 i 21) Risc causat per l'ús de dissolvents.

3.- Norma de Seguretat

POSADA A PUNT DE L'OBRA PER REALITZAR AQUESTA ACTIVITAT

- Es garantirà el subministrament de material als diferents talls mitjançant la grua, el muntacàrregues d'obra, per a elements de poc pes, la grueta, i bombes per a les elevacions de morters, formigons, guixos i materials a granel.
- Donats els treballs que es desenvolupen a l'activitat de revestiments, s'ha d'assegurar que ja estan construïdes les instal·lacions d'Higiene i Benestar definitives per a l'execució de l'obra.

PROCÉS

- El personal encarregat de la realització dels revestiments ha de conèixer els riscos específics i l'ús dels mitjans auxiliars necessaris per realitzar-los amb la major seguretat possible.
- Per evitar el risc de caiguda al mateix nivell s'haurà de mantenir la bastida neta i endreçada.
- Per evitar el risc de caiguda a diferent nivell es respectaran les baranes de seguretat ja instal·lades a les activitats anteriors /balconeres, cornises, etc.).
- En iniciar-se la jornada, es revisarà tota la bastimentada i mitjans auxiliars, comprovant-se les seves proteccions i estabilitat.
- Posat que per necessitats de construcció no es pogués instal·lar la barana de seguretat, l'operari exposat a risc de caiguda a diferent nivell haurà d'emprar el cinturó convenientment ancorat.
- S'ha de mantenir la bastimentada neta de substàncies pastoses per evitar lliscaments.
- S'ha de controlar el bon estat de fleixat dels materials paletitzats.
- Els fleixos s'han de tallar, doncs, posat que no es tallessin, podrien convertir-se en "llaç" amb el qual, en ensopegar, es produïssin caigudes al mateix nivell i fins i tot des d'alçada.
- En la manipulació de materials, s'hauran de considerar posicions ergonòmiques per evitar cops, ferides i erosions.
- Per evitar lumbàlgies es procurarà, en el transport manual de material, que aquest no superi els 30 Kg.
- Es vigilarà en tot moment la bona qualitat dels aïllaments, així com la correcta disposició d'interruptors diferencials i magnetotèrmics al quadre de zona.
- Els operaris que realitzin la manipulació del material paletitzat hauran d'emprar casc de seguretat, guants de cuir i lona (tipus americana), granota de treball, botes de cuir de seguretat i cinturó de seguretat si en aquests treballs hi ha risc de caiguda a diferent nivell.
- Posat que es treballi a una bastida de cavallets amb risc de caiguda al buit, es posarà una protecció a base de barana perimètrica.
- És prohibit l'ús de cavallets en balcons sense haver instal·lat un sistema de protecció contra les caigudes des d'alçada. Si no existeix aquesta protecció, es penjaran d'elements fermes de l'estructura cables amb els quals amarrar el fiador del cinturó de seguretat.

REVESTIMENTS EXTERIORS

Arrebossats i estucats en fred

- Els sacs d'aglomerats s'aplegaran ordenadament repartits al costat dels talls on s'hagin d'emprar, el més separats possible dels trams per evitar sobrecàrregues innecessàries.
- Els sacs d'aglomerant es disposaran de manera que no obstaculitzin les zones de pas.
- Quan les plataformes de treball siguin mòbils (bastida penjada, plataforma de treball sustentada mitjançant elements pneumàtics o per cabrestants moguts per accionament elèctric, etc.) s'empraran dispositius de seguretat que evitin el seu lliscament involuntari.
- S'acotarà la part inferior on es realitza l'arrebossat o estucat en fred senyalitzant el risc de caiguda d'objectes.
- És prohibida la simultaneïtat de treballs a la mateixa vertical
- Els operaris que realitzin la manipulació de morters hauran d'emprar casc de seguretat, guants de goma, granota de treball, botes de cuir de seguretat i cinturó de seguretat si en aquests treballs a desenvolupar hi ha risc de caiguda a diferent nivell.
- En cas que s'empressin procediments pneumàtics per a la realització d'arrebossats, es vigilarà que la instal·lació elèctrica compleixi amb el Reglament Electrotècnic de Baixa Tensió.

Pintures

- S'evitarà el contacte directe de pintures amb la pell, per la qual cosa es dotarà als treballadors que realitzin l'emprimació, de peces de treball adequades, que els protegeixin d'esquixades i permetin la seva mobilitat (casc de seguretat, pantalla facial antiesquixades, granota de treball, guants de neoprè, botes de seguretat i, quan es necessiti, cinturó de seguretat).
- El vessament de pintures i matèries primeres sòlides com pigments, ciments o d'altres, es portarà a terme des de poca alçada per evitar esquixades i núvols de pols.

- Quan es treballi amb pintures que continguin dissolvents orgànics o pigments tòxics, no es fumarà, menjarà ni es beurà,
- Quan s'apliquin imprimacions que desprenguin vapors orgànics, els treballadors hauran d'estar dotats d'adaptador facial que ha de complir amb les exigències legals vigents; a aquest adaptador facial anirà acoblat el seu corresponent filtre químic o filtre mecànic quan les pintures continguin una alta càrrega pigmentària i sense dissolvents orgànics que evitin la ingestió de partícules sòlides.
- Quan s'apliquin pintures amb riscos d'inflamació, s'allunyan del treball les fonts irradiadores de calor, com treballs de soldadura o d'altres, tenint previst a les proximitats del tall un extintor.
- L'emmagatzematge de pintures susceptibles d'emanar vapors inflamables s'haurà de fer a recipients tancats, allunyant-los de fonts de calor i, en particular, quan s'emmagatzemin recipients que continguin nitrocel·lulosa s'haurà de realitzar una volta periòdica dels mateixos per evitar el risc d'inflamació. S'instal·laran extintors de pols química seca al costat de la porta d'accés al magatzem de pintures.
- Els pots industrials de pintures i dissolvents s'aplegaran a sobre de taulons de repartiment de càrregues per evitar sobrecàrregues innecessàries.
- El magatzem de pintures haurà de disposar de ventilació.
- A sobre de la porta del magatzem de pintures s'hauran d'instal·lar els següents senyals: advertència material inflamable, advertència material tòxic, no fumeu.

ELEMENTS AUXILIARS

En aquest apartat considerarem els elements auxiliars que s'empraran pel desenvolupament d'aquesta activitat :

Escales de mà

Grueta o Cabrestant mecànic "maquinillo"

Formigonera pastera

Bastida amb elements prefabricats sistema modular

Bastida penjada

Bastida de borriquetes

Taladradora portàtil

Sempre que les condicions de treball exigeixin d'altres elements de protecció, es col·locaran a l'obra seguint els criteris establerts per la legislació vigent, reflectint-los al Pla de Seguretat i condicions de Salut que ha de realitzar l'empresa constructora. (Art. 7 R.D. 1627/1997)

REVESTIMENTS EXTERIORS

4.- Sistemes de Protecció Col·lectiva i Senyalització

Les proteccions col·lectives a què es refereixen les normes de seguretat estaran constituïdes per:

- Baranes de seguretat formades per muntants, passamà, barra intermèdia i sòcol. L'alçada de la barana ha de ser de 90 cm., i el passamà ha de tenir com a mínim 2,5 cm. de gruix i 10 cm. d'alçada. Els muntants (guardacossos) hauran d'estar situats a 2,5 metres entre ells com a màxim.
- Baranes modulares formades per una carcassa perimètrica de tub buit de 30x30x1 mm. i reforç central amb tub buit i a la part central d'aquest mòdul es col·locarà un tram de protecció format per malla electrosoldada de 150x150 mm. i gruix de ferro de 6 mm. Aquesta barana modular estarà sustentada per un guardacòs en forma de muntant.
- Marquesines o viseres de protecció que volin entre 1,5 i 2 metres, quallades amb taulons de 2,5 cm. de gruix i 20 cm. d'ample.
- Extintor de pols química seca.

Senyalització de seguretat al Treball, segons el R.D. 485/1997, de 14 d'abril, conforme a la normativa ressenyada en aquesta activitat:

- Senyal d'advertència de risc de caiguda d'objectes.
- Senyal d'advertència de caiguda a diferent nivell.
- Senyal d'advertència de risc d'ensopegar.
- Senyal d'advertència de risc elèctric.
- Senyal de prohibit el pas als vianants.
- Senyal de protecció obligatòria del cap.
- Senyal de protecció obligatòria dels peus.
- Senyal de protecció obligatòria de les mans.
- Senyal de protecció obligatòria del cos.

- Senyal de protecció obligatòria de la vista.
- Senyal de protecció obligatòria de les vies respiratòries.
- Senyal de protecció obligatòria de la cara.
- Senyal d'ús obligatori del cinturó de seguretat.

Sempre que les condicions de treball exigeixin d'altres elements de protecció, es col·locaran a l'obra seguint els criteris establerts per la legislació vigent, reflectint-los al Pla de Seguretat i condicions de Salut que ha de realitzar l'empresa constructora. (Art. 7 RD 1627/1997).

5.- Relació d'Equips de protecció individual

Els Equips de Protecció Individual seran, segons els treballs a desenvolupar, els següents:

- Pels treballs de pintura:
 - Cascos de seguretat.
 - Guants de goma (neoprè).
 - Granota de treball.
 - Botes de cuir de seguretat.
 - Cinturó de seguretat, si els calgués.
 - Màscara amb filtre químic o mecànic segons el tipus de producte.
 - Pantalla facial, si correspon.
- Pels treballs amb morters:
 - Cascos de seguretat.
 - Guants de goma (neoprè).
 - Granota de treball.
 - Botes de cuir de seguretat.
 - Cinturó de seguretat, si els calgués.

Sempre que les condicions de treball exigeixin d'altres elements de protecció, es dotarà als treballadors dels mateixos, reflectint-los al Pla de Seguretat i condicions de Salut que ha de realitzar l'empresa constructora. (Art. 7 R.D. 1627/1997).

Els Equips de Protecció individual hauran de complir en tot moment els requisits establerts pel R.D. 773/1997, del 30 de maig; R.D. 1407/1192, del 20 de novembre, i les corresponents Normes UNE.

MEDIS AUXILIARS

Escales de mà.

- A les escales de fusta, el muntant ha de ser d'una sola peça i els graons han d'anar engalats.
- Posat que es pintés les escales de fusta, s'haurà de fer mitjançant vernís transparent.
- No han de superar alçades superiors a 5 metres.
- Per a alçades entre 5 i 7 metres s'hauran d'utilitzar muntants reforçats en el seu centre.
- Per a alçades superiors a 7 metres s'hauran d'utilitzar escales especials.
- Han de disposar de dispositius antilliscants a la base o ganxos de subjecció a la seva part superior.
- L'escala haurà de sobrepassar, en qualsevol cas, la distància d'1 metre el punt de desembarcada.
- L'ascens o el descens per l'escala s'ha de realitzar de front a aquesta.

Muntacàrregues i aparells elevadors

- En el cas de l'elevació i transport dels ferros corrugats, mitjançant grua, s'haurà de vetllar per a que es faci un correcte eslingat.
- L'eslinga ha de tenir un coeficient de seguretat, com a mínim, de 4.
- S'haurà d'eslingar la càrrega amb una eslinga, com a mínim, de dos braços.
- Mai s'ha de forçar, les eslinges per sobre de la seva capacitat d'elevació i si es detectés deformacions o trencaments de qualsevol dels seus fils cal desfer-se d'aquesta.
- Els ganxos de l'eslinga hauran de disposar de la seva corresponent balda de seguretat.
- En el cas de les eslinges metàl·liques, s'haurà de considerar la correcta situació i dimensió dels seus corresponents dispositius.
- El ganxo de la grua haurà de disposar de la seva corresponent balda de seguretat.
- La càrrega sospesa s'haurà de guiar amb sirgues per evitar moviments perillosos.

- **Alhora s'ha de tenir present respecte als aparells elevadors, que compleixin tot el que queda contemplat a la nostra legislació vigent:**
 - RD 2291/1985 del 8 de novembre, per el qual s'aprova el Reglament d'Aparells d'elevació i la seva Manutenció.
 - Ordre del 28 de juny de 1988 per la qual s'aprova l'Instrucció Tècnica complementària MIE-AEM2 del Reglament d'Aparells d'Elevació i Manutenció en referència a grues desmuntables per a l'obra.
 - RD 2370/1996, del 18 de novembre, per el qual s'aprova l'Instrucció tècnica complementària MIE-AEM 4 del Reglament d'Aparells d'Elevació i Manutenció en referència a grues mòbils autopropulsades emprades.

Grueta o Cabrestant mecànic “Maquinillo”

- En la col·locació de la Grueta “maquinillo” a la coberta caldrà garantir la seva estabilitat, per aquest motiu, en la realització del forjat es col·locaran uns ferros d'espera per amarrar les potes estabilitzades de la Grueta “maquinillo”.
- L'alimentació elèctrica del “maquinillo” es realitza a través del quadre de zona, que ha de tenir la seva protecció diferencial i magnetotèrmica.
- El “maquinillo” que cal instal·lar a l'obra haurà d'anar dotat de dispositiu limitador de recorregut de la càrrega en marxa ascendent, comprovant-se la seva efectivitat després del muntatge.
- El “maquinillo” a instal·lar a l'obra haurà d'estar dotat de ganxo amb balda de seguretat.
- El “maquinillo” a instal·lar a l'obra haurà d'estar dotat de carcassa protectora de la maquinària amb tanca efectiva per a l'accés a les parts mòbils internes.
- S'ha de col·locar a una zona ben visible, sobre de la carcassa, la placa de característiques de la Grueta tot ressaltant la càrrega màxima que es pot elevar.
- S'ha de comprovar, abans d'iniciar els treballs, que el ganxo d'elevació arribi a la cota de la rasant de subministrament de material i en aquesta posició encara hi quedin tres espirals, com a mínim, enrotllades en el cabrestant.
- S'ha de garantir el correcte ancoratge de l'extrem del cable al cabrestant perquè quedi subjecte en cas de falsa maniobra.
- S'ha de considerar que la secció del cable d'elevació sigui d'unes condicions que suporti la càrrega de trencament: càrrega d'elevació x coeficient de seguretat (4).
- L'altre extrem del cable anirà subjecte a la bola del ganxo, es realitzarà de manera que el llaç estigui format pels corresponents sistemes de subjecció que calguin i es trobin convenientment instal·lats, que garanteixin la subjecció del cable a la bola del ganxo.
- L'operari haurà d'emprar casc de seguretat, granota de treball, guants de cuir i lona (tipus americana), botes de cuir de seguretat i cinturó de seguretat que en tot moment es trobarà subjecte, convenientment, a un ancoratge independent del “maquinillo”.
- La zona on es subministri el material per ésser hissat serà senyalitzada amb la placa d'advertència de càrrega suspesa.

MEDIS AUXILIARS

- En l'operació de manteniment de “maquinillo”, s'haurà de desconnectar aquest de l'alimentació elèctrica.

Formigoneres pasteres

- Es disposaran en llocs assenyalats amb aquesta finalitat, parant esment en ubicar-les a una distància superior als 3 metres de la vorera de qualsevol excavació per evitar així el risc de caiguda a diferents nivells. Si es col·loca dintre de l'àrea d'influència de gir de la grua torre es disposarà d'un cobert per protegir la caiguda d'objectes.
- Abans de la instal·lació de la formigonera pastera es procurarà preparar el terreny donant-li un cert vessament.
- La zona d'ubicació anirà senyalitzada mitjançant cordes amb banderetes, un senyal de perill i un rètol amb la llegenda “ÉS PROHIBIT D'UTILITZAR LA MÀQUINA A LES PERSONES NO AUTORITZADES”.
- Hi haurà un camí d'accés fix a la formigonera pastera per a la traginadora de trabuc o “dumper”, separat del camí dels carretons manuals, en prevenció dels riscos de cops o atropellaments.
- S'establirà un empostissat d'un mínim de dos metres de llargària per a superfície d'estada de l'operador de la formigonera pastera, en prevenció dels riscos de caiguda al mateix nivell per lliscament.
- Les formigoneres pasteres autoritzades en aquesta obra hauran de tenir protegits els òrgans de transmissió (corretges, corones, engranatges, etc.) per evitar el risc d'atrapament.
- Haurà de tenir fre de basculament al bombo per evitar els sobreesforços i els riscos per moviments descontrolats.
- L'alimentació elèctrica es realitzarà de forma aèria mitjançant el quadre de zona.
- La carcassa i la resta de parts metàl·liques de la formigonera pastera hauran d'estar connectades a terra.
- La botonera de la cabina haurà de ser estanca i tenir accés directe.
- El quadre de zona haurà de disposar de protecció diferencial i magnetotèrmica.
- Les operacions de conservació i neteja es realitzaran prèvia desconnexió de la xarxa elèctrica.
- Posat que la formigonera pastera es canviï, a través de la balda de la grua s'haurà de realitzar mitjançant la utilització d'un balancí que la sospesi per quatre punts.

- Si el subministrament del morter es realitza mitjançant el bombeig s'hauran d'ancorar els conductes per evitar moviments que puguin malmetre les conduccions, així com per netejar els conductes una cop finalitzat el procés de bombeig, de cada jornada.

Bastides amb elements prefabricats sistema modular.

Muntatge:

- Les bastides hauran de ser muntades sota la supervisió d'una persona competent, si és possible un aparellador o arquitecte tècnic.
- Les bastides s'hauran de muntar sempre sobre una fundació preparada adequadament.
- Posat que la bastida s'hagi de recolzar sobre el terreny; aquest serà pla i compacte, i si aquest no ho fos, es recolzarà la bastida sobre taula o jaç de taulons i es trobarà clavetejat en la base de recolzament de la bastida, és prohibit de recolzar-se sobre materials fràgils com ara maons, revoltons, etc.
- Si la bastida s'ha de recolzar sobre marquesines, balcons, voladissos, patis interiors, teulades, etc. s'haurà de consultar al Director Tècnic de l'Obra amb la finalitat que aquest verifiqui la necessitat de reforçar o no aquestes zones de recolzament.
- Les estructures metàl·liques en general requereixen càlculs exactes i precises regles de muntatge. Aquest aspecte també s'haurà de tenir present en el cas de les bastides tubulars.
- En conseqüència, s'haurà de disposar en l'obra dels plànols de muntatge dels diferents elements mentre es munta la bastida amb indicació dels amarratges corresponents.
- Posat que, una línia elèctrica de Alta Tensió es trobés prop de la bastida i hi hagi la possibilitat de contacte directe en la manipulació dels elements prefabricats quan es realitzen el muntatge o es pugui entrar en la zona de influència de la línia elèctrica, es pendran les següents mesures:
 - Es sol·licitarà per escrit a la Companyia subministradora que es procedeixi a la descàrrega de la línia, el seu desviament o en cas necessari a la seva elevació.
 - Posat que no es pugui realitzar l'aspecte anterior, s'establiran unes distàncies mínimes de seguretat, mesurades des del punt més proper amb tensió a la bastida.

Les distàncies anteriorment citades segons informació de AMYS de UNESA seran :

- 3 metres per a tensió < 66.000 Volts
- 5 metres per a tensió > 66.000 Volts
- Posat que hi hagi una línia elèctrica de Baixa Tensió:
 - Es sol·licitarà mitjançant escrit a la companyia subministradora el desviament de la línia elèctrica.

MEDIS AUXILIARS

- posat que no se pugui realitzar l'apartat anterior, es col·locaran unes beines aïllants sobre els conductors i caperutxes aïllants sobre els aïlladors.

Ús:

- Les bastides s'hauran de revisar en iniciar la jornada laboral, així com després de qualsevol inclemència del temps especialment de fortes ràfegues de vent.
- Els principals punts que s'han d'inspeccionar són:
 - L'alineació i verticalitat dels muntants.
 - L'horitzontalitat dels travessers.
 - L'adequació dels elements de travada horitzontal i vertical.
 - L'estat dels ancoratges de la façana.
 - El correcte acoblament dels marcs amb els seus passadors.
 - La correcta disposició i adequació de la plataforma de treball a l'estructura de la bastida.
 - La correcta disposició i adequació de la barana de seguretat, passamans, barra intermitja i sòcol.
 - La correcta disposició dels accessos.
- S'hauran de col·locar cartells d'avertència en qualsevol lloc on la bastida estigui inacabada o sigui necessari l'avertència de qualsevol altre risc.
- En l'ús de la bastida s'ha de tenir present que no es pot fer cap modificació sense l'autorització del tècnic autor del projecte de muntatge.
- En la utilització de petits aparells elèctrics es procurarà que estiguin equipats amb doble aïllament i els portàtils de llum estiguin alimentats a 24 Voltis.
- En tot moment s'haurà de procurar que les plataformes de treball estiguin netes i endreçades. És convenient disposar d'un calaix on es posin les eines necessàries durant la jornada evitant així que es deixin en la plataforma amb el consegüent risc que aquest fet comporta.

Desmuntatge:

- El desmuntatge d'una bastida s'ha de realitzar en l'ordre invers al muntatge i en presència d'un tècnic competent.
- És prohibit totalment que es llancin des de dalt els elements de la bastida els quals s'hauran de baixar mitjançant els mecanismes de elevació o descens previstos i alhora convenientment subjectes. Les peces petites es baixaran amb una galleda o pastera convenientment lligades.
- Els elements que componen l'estructura de la bastida s'hauran de recollir i enretirar quan abans millor i col·locar-los en el magatzem tan ràpid com sigui possible.
- És prohibit, en el muntatge, ús i desmuntatge, que els operaris passin de d'un lloc a un altre de la bastida saltant, gronxant-se, trepant o lliscant per l'estructura.
- Posat que hi hagués a la proximitat una línia elèctrica d'Alta Tensió o de Baixa Tensió, es procedirà de la mateixa manera que es va realitzar el muntatge.

Emmagatzemant :

- Els elements de la bastida cal emmagatzemar-los en lloc protegit de les inclemències del temps. Abans de la seva classificació i emmagatzemant s'haurà de revisar-los, netejar-los fins i tot pintar-los si calgués.
- S'ha de tenir present que una empresa ben organitzada es aquella que té un magatzem i un taller mecànic que subministren sense retards a les obres la maquinària, els estris i eines que es necessiten en condicions òptimes per a la seva immediata utilització.

Bastides Penjades.

- S'ha d'efectuar, abans de la seva utilització, el reconeixement i proves, amb la bastida propera a terra i amb la corresponent càrrega humana i de materials al quals ha de sotmetre's.
- Es donaran instruccions especials als obrers per a què no passin ni surtin de la bastida, mentre no quedi assegurada la immobilitat d'aquesta respecte del mur en sentit horitzontal.
- Es vetllarà freqüentment pels ancoratges o contrapesos dels pescants, i de la resta de components de la bastida.
- Els pescants hauran de ser metàl·lics; és prohibit la realització del mateix mitjançant taulons enbriats.
- Les bastides penjades aniran provistes de barana resistent junt al mur, de 0,70 metres i en els altres tres costats seran de 0,9 metres. Els fronts i els extrems aniran provistos de sòcols.
- La plataforma de la bastida haurà de tenir com a mínim 60 cm. d'amplària.
- La distància entre el parament i la bastida serà inferior a 45 cm.
- S'haurà de mantenir l'horitzontalitat de la bastida.
- Qualsevol bastida penjada junt a l'aparell d'hissat haurà de disposar d'un mecanisme anticaiguda.

MEDIS AUXILIARS

Cadira de treball.

- Anirà ancorada mitjançant una peça especial, al parament vertical o cable a un punt determinat.
- Equip auxiliar amb sistema anticaigudes.
- L'operari anirà amb un sistema anticaigudes per ascensos i descens EN 352/2 i arnés EN 361.
- Els punts d'ancoratge de la cadira i el sistema anticaigudes seran independents.
-

Bastides de cavallets.

- No es podran emprar en alçades superiors als 6 metres.
- Per a alçades superiors a 3 metres aniran travats amb un tornapunta.
- La separació entre punts de recolzament no haurà de ser superior en cap cas als 3,5 metres.
- En cas que alçada de caiguda sigui superior als 2 metres s'haurà de disposar de la barana perimetral.
- L'amplada mínima de la plataforma de treball esdevé de 60 cm.
- El conjunt haurà de ser estable i resistent.

Perforadora portàtil

- El personal dedicat a l'ús de la perforadora portàtil, serà coneixedor del maneig correcte de l'eina, per tal d'evitar els accidents per inexperiència.
- S'ha de comprovar que a l'aparell no li manqui cap de les peces de la seva carcassa de protecció; en cas de deficiència no s'ha d'utilitzar fins que estigui completament restituïda.
- Abans de la seva utilització, s'ha de comprovar el bon estat del cable i de la clavilla de connexió, posat que s'observés alguna mena de deficiència, s'ha de tornar la màquina perquè sigui reparada.
- S'han d'evitar els rescalfaments del motor i les broques.
- No s'ha d'intentar realitzar forats inclinats, pot trencar la broca i produir lesions.
- No intenti engrandir el forat oscil·lant al voltant de la broca, pot trencar-se la broca i produir serioses lesions.
- No intenti realitzar un forat d'una sola maniobra: primer marqui el punt a foradar amb un punxó, després apliqui la broca i embroqui-la.

- La connexió i el subministrament elèctric a les perforadores portàtils es realitzarà mitjançant una mànega contra la humitat a partir del quadre de planta, dotat de les corresponents proteccions.
- És prohibit expressament de dipositar al sòl o deixar abandonada la perforadora portàtil mentre està connectada a la xarxa elèctrica.

BASTIDES AMB ELEMENTS PREFABRICATS SISTEMA MODULAR.

Muntatge:

- Les bastides hauran de ser muntades sota la supervisió d'una persona competent, si és possible un aparellador o arquitecte tècnic.
- Les bastides s'hauran de muntar sempre sobre una fundació preparada adequadament.
- Posat que la bastida s'hagi de recolzar sobre el terreny; aquest serà pla i compacte, i si aquest no ho fos, es recolzarà la bastida sobre taula o jaç de taulons i es trobarà clavetejat en la base de recolzament de la bastida, és prohibit de recolzar-se sobre materials fràgils com ara maons, revoltons, etc.
- Si la bastida s'ha de recolzar sobre marquesines, balcons, voladissos, patis interiors, teulades, etc. s'haurà de consultar al Director Tècnic de l'Obra amb la finalitat que aquest verifiqui la necessitat de reforçar o no aquestes zones de recolzament.
- Les estructures metàl·liques en general requereixen càlculs exactes i precises regles de muntatge. Aquest aspecte també s'haurà de tenir present en el cas de les bastides tubulars.
- En conseqüència, s'haurà de disposar en l'obra dels plànols de muntatge dels diferents elements mentre es munta la bastida amb indicació dels amarratges corresponents.
- Posat que, una línia elèctrica de Alta Tensió es trobi prop de la bastida i hi hagi la possibilitat de contacte directe en la manipulació dels elements prefabricats quan es realitzen el muntatge o es pugui entrar en la zona de influència de la línia elèctrica, es pendran les següents mesures:
 - Es sol·licitarà per escrit a la Companyia subministradora que es procedeixi a la descàrrega de la línia, el seu desviament o en cas necessari a la seva elevació.
 - Posat que no es pugui realitzar l'aspecte anterior, s'establiran unes distàncies mínimes de seguretat, mesurades des del punt més proper amb tensió a la bastida.

Les distàncies anteriorment citades segons informació de AMYS de UNESA seran :

- 3 metres per a tensió < 66.000 Volts
- 5 metres per a tensió > 66.000 Volts
- Posat que hi hagi una línia elèctrica de Baixa Tensió:
 - Es sol·licitarà mitjançant escrit a la companyia subministradora el desviament de la línia elèctrica.

MEDIS AUXILIARS

- posat que no se pugui realitzar l'apartat anterior, es col·locaran unes beines aïllants sobre els conductors i caperutxes aïllants sobre els aïlladors.

Ús:

- Les bastides s'hauran de revisar en iniciar la jornada laboral, així com després de qualsevol inclemència del temps especialment de fortes ràfegues de vent.
- Els principals punts que s'han d'inspeccionar són:
 - L'alineació i verticalitat dels muntants.
 - L'horitzontalitat dels travessers.
 - L'adequació dels elements de travada horitzontal i vertical.
 - L'estat dels ancoratges de la façana.
 - El correcte acoblament dels marcs amb els seus passadors.
 - La correcta disposició i adequació de la plataforma de treball a l'estructura de la bastida.
 - La correcta disposició i adequació de la barana de seguretat, passamans, barra intermitja i sòcol.
 - La correcta disposició dels accessos.
- S'hauran de col·locar cartells d'advertència en qualsevol lloc on la bastida estigui inacabada o sigui necessari l'advertència de qualsevol altre risc.
- En l'ús de la bastida s'ha de tenir present que no es pot fer cap modificació sense l'autorització del tècnic autor del projecte de muntatge.
- En la utilització de petits aparells elèctrics es procurarà que estiguin equipats amb doble aïllament i els portàtils de llum estiguin alimentats a 24 Voltis.

- En tot moment s'haurà de procurar que les plataformes de treball estiguin netes i endreçades. És convenient disposar d'un calaix on es posin les eines necessàries durant la jornada evitant així que es deixin en la plataforma amb el consegüent risc que aquest fet comporta.

Desmuntatge:

- El desmuntatge d'una bastida s'ha de realitzar en l'ordre invers al muntatge i en presència d'un tècnic competent.
- És prohibit totalment que es llancin des de dalt els elements de la bastida els quals s'hauran de baixar mitjançant els mecanismes de elevació o descens previstos i alhora convenientment subjectes. Les peces petites es baixaran amb una galleda o pastera convenientment lligades.
- Els elements que componen l'estructura de la bastida s'hauran de recollir i enretirar quan abans millor i col·locar-los en el magatzem tan ràpid com sigui possible.
- És prohibit, en el muntatge, ús i desmuntatge, que els operaris passin de d'un lloc a un altre de la bastida saltant, gronxant-se, trepant o lliscant per l'estructura.
- Posat que hi hagués a la proximitat una línia elèctrica d'Alta Tensió o de Baixa Tensió, es procedirà de la mateixa manera que es va realitzar el muntatge.

Emmagatzemant :

- Els elements de la bastida cal emmagatzemar-los en lloc protegit de les inclemències del temps. Abans de la seva classificació i emmagatzemant s'haurà de revisar-los, netejar-los fins i tot pintar-los si calgués.
- S'ha de tenir present que una empresa ben organitzada es aquella que té un magatzem i un taller mecànic que subministren sense retards a les obres la maquinària, els estris i eines que es necessiten en condicions òptimes per a la seva immediata utilització.

Bastides Penjades.

- S'ha d'efectuar, abans de la seva utilització, el reconeixement i proves, amb la bastida propera a terra i amb la corresponent càrrega humana i de materials al quals ha de sotmetre's.
- Es donaran instruccions especials als obrers per a què no passin ni surtin de la bastida, mentre no quedi assegurada la immobilitat d'aquesta respecte del mur en sentit horitzontal.
- Es vetllarà freqüentment pels ancoratges o contrapesos dels pescants, i de la resta de components de la bastida.
- Els pescants hauran de ser metàl·lics; és prohibit la realització del mateix mitjançant taulons enbridats.
- Les bastides penjades aniran provistes de barana resistent junt al mur, de 0,70 metres i en els altres tres costats seran de 0,9 metres. Els fronts i els extrems aniran provistos de sòcols.
- La plataforma de la bastida haurà de tenir com a mínim 60 cm. d'amplària.
- La distància entre el parament i la bastida serà inferior a 45 cm.
- S'haurà de mantenir l'horitzontalitat de la bastida.
- Qualsevol bastida penjada junt a l'aparell d'hissat haurà de disposar d'un mecanisme anticaiguda.

MEDIS AUXILIARS

Cadira de treball.

- Anirà ancorada mitjançant una peça especial, al parament vertical o cable a un punt determinat.
- Equip auxiliar amb sistema anticaigudes.
- L'operari anirà amb un sistema anticaigudes per ascensos i descens EN 352/2 i arnés EN 361.
- Els punts d'ancoratge de la cadira i el sistema anticaigudes seran independents.
-

Bastides de cavallets.

- No es podran emprar en alçades superiors als 6 metres.
- Per a alçades superiors a 3 metres aniran travats amb un tornapunta.
- La separació entre punts de recolzament no haurà de ser superior en cap cas als 3,5 metres.
- En cas que alçada de caiguda sigui superior als 2 metres s'haurà de disposar de la barana perimetral.
- L'amplada mínima de la plataforma de treball esdevé de 60 cm.
- El conjunt haurà de ser estable i resistent.

Perforadora portàtil

- El personal dedicat a l'ús de la perforadora portàtil, serà coneixedor del maneig correcte de l'eina, per tal d'evitar els accidents per inexperiència.
- S'ha de comprovar que a l'aparell no li manqui cap de les peces de la seva carcassa de protecció; en cas de deficiència no s'ha d'utilitzar fins que estigui completament restituïda.
- Abans de la seva utilització, s'ha de comprovar el bon estat del cable i de la clavilla de connexió, posat que s'observés alguna mena de deficiència, s'ha de tornar la màquina perquè sigui reparada.

- S'han d'evitar els rescalfaments del motor i les broques.
- No s'ha d'intentar realitzar forats inclinats, pot trencar la broca i produir lesions.
- No intenti engrandir el forat oscil·lant al voltant de la broca, pot trencar-se la broca i produir serioses lesions.
- No intenti realitzar un forat d'una sola maniobra: primer marki el punt a foradar amb un punxó, després apliqui la broca i embroqui-la.
- La connexió i el subministrament elèctric a les perforadores portàtils es realitzarà mitjançant una mànega contra la humitat a partir del quadre de planta, dotat de les corresponents proteccions.
- És prohibit expressament de dipositar al sòl o deixar abandonada la perforadora portàtil mentre està connectada a la xarxa elèctrica.

Bastides de façana
Perspectiva

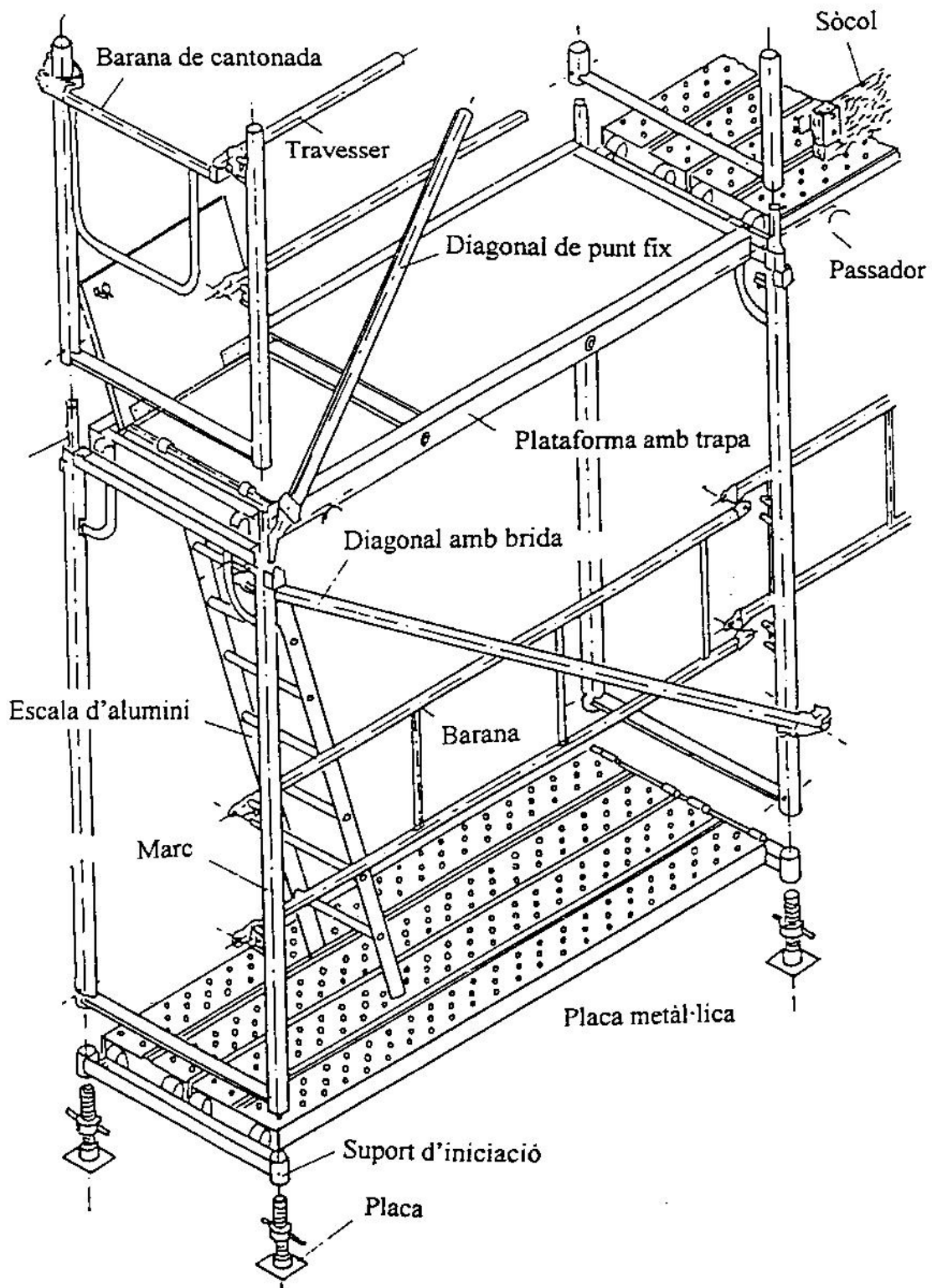

Bastides de façana
Detalls

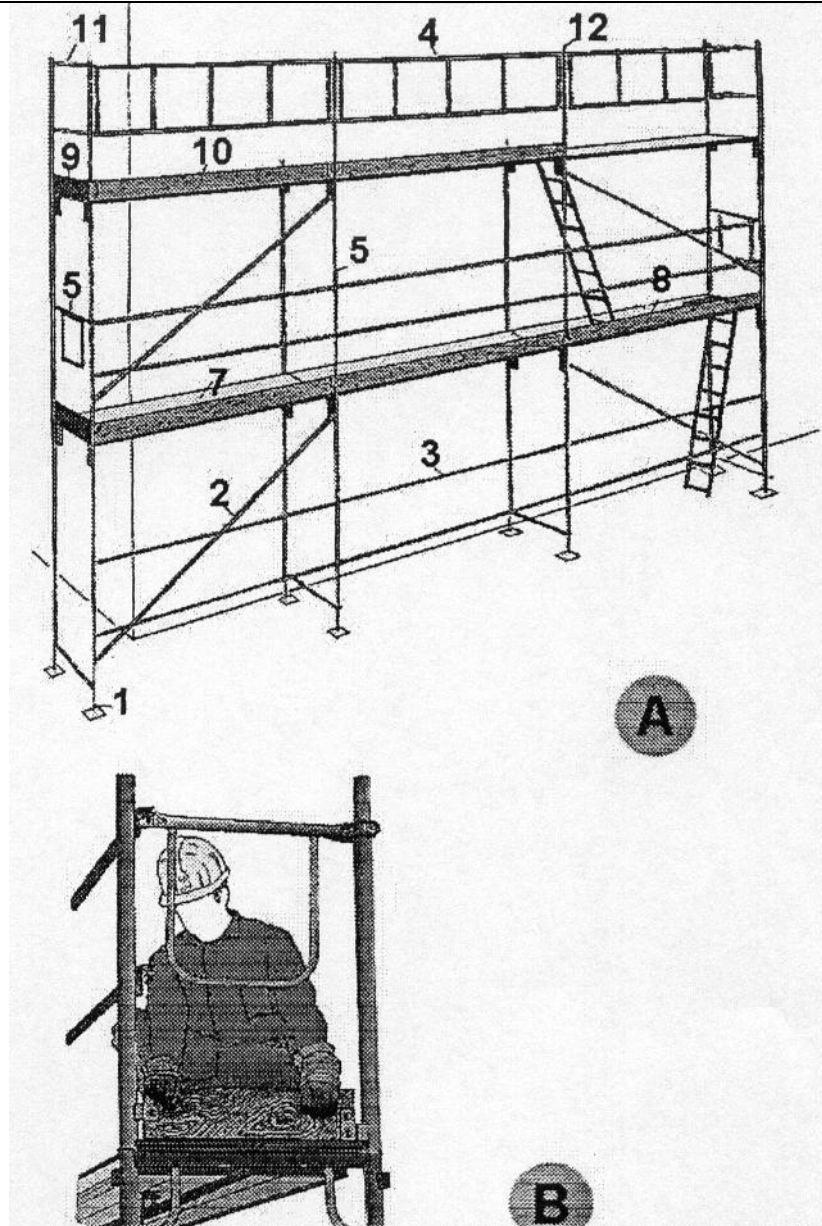

A. PERSPECTIVA

1. Placa
2. Diagonal
3. Travesser
4. Barana
5. Barana de cantonada
6. Marc
7. Plataforma
8. Plataforma amb trapa
9. Entornapeu
10. Entornapeu
11. Suplement barana
12. Peu de barana

B. DETALL

Bastides de façana

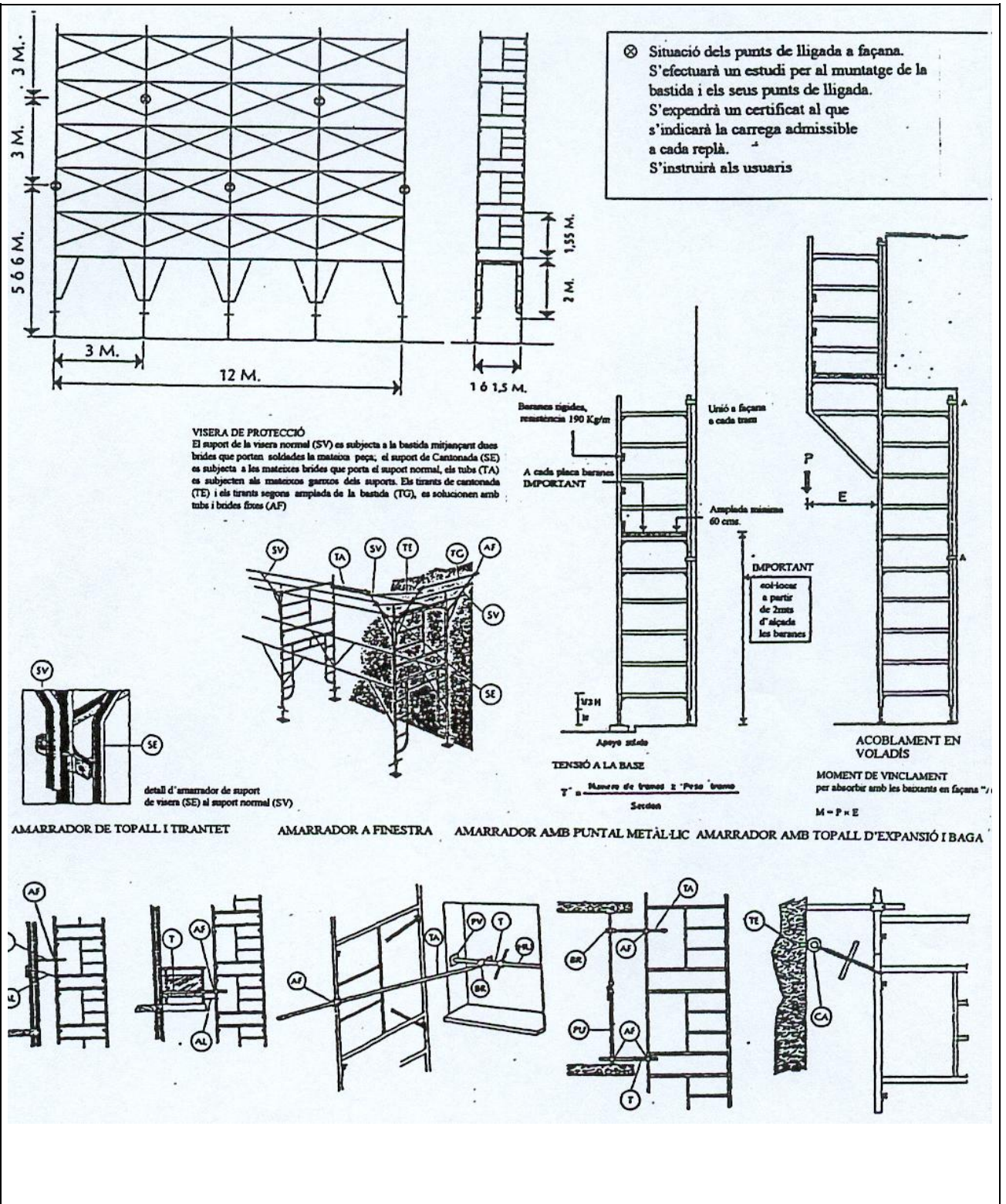

Bastides de façana
Detalls de recolçaments i ancoratges

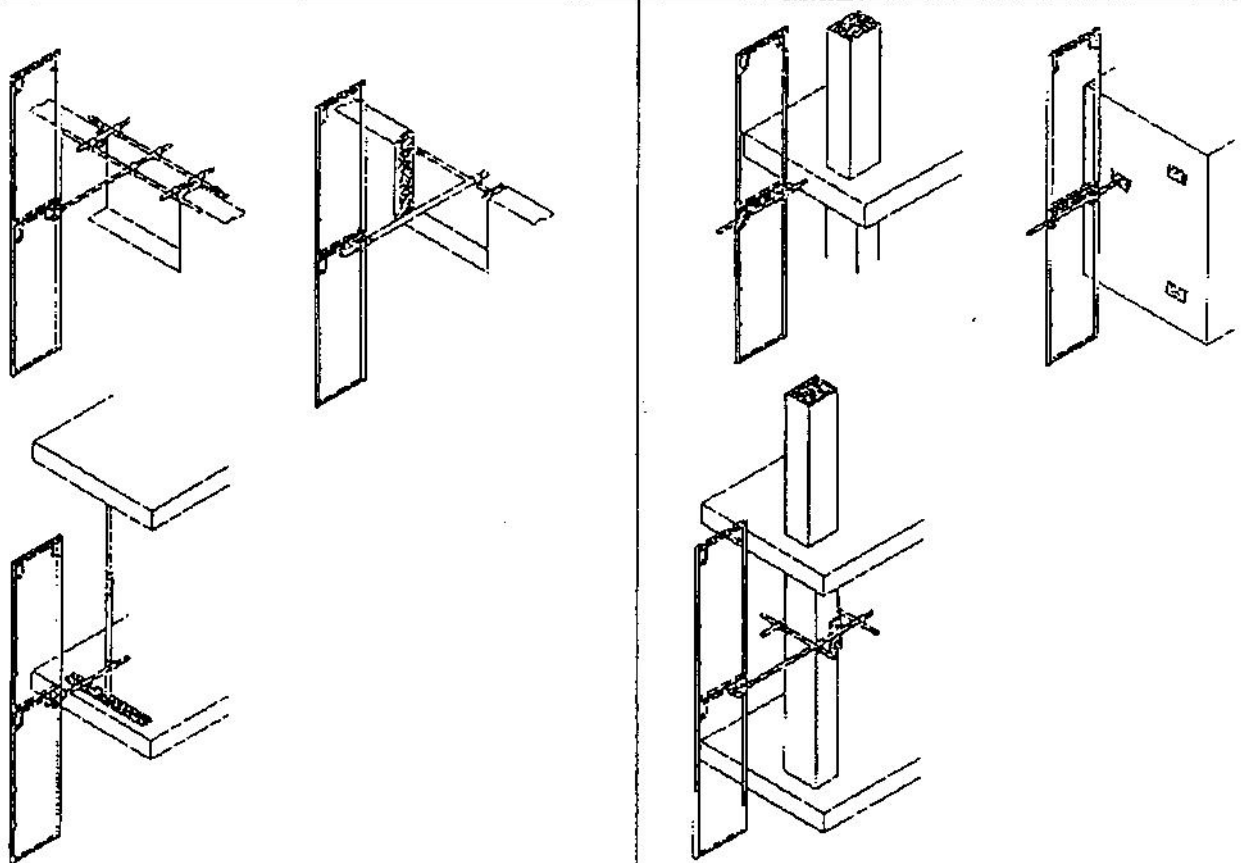
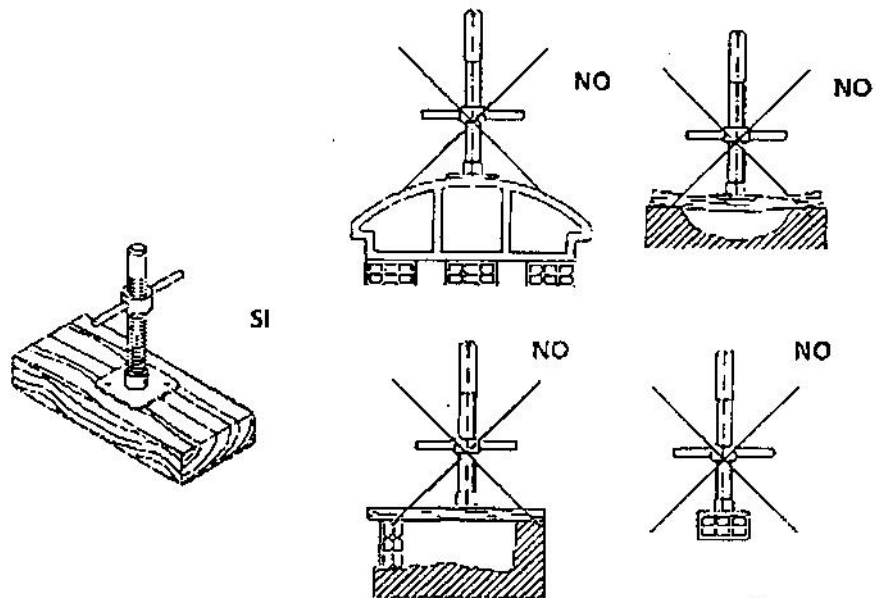

Bastides de façana
Disposició de diagonals

DISPOSICIÓ DE DIAGONALS

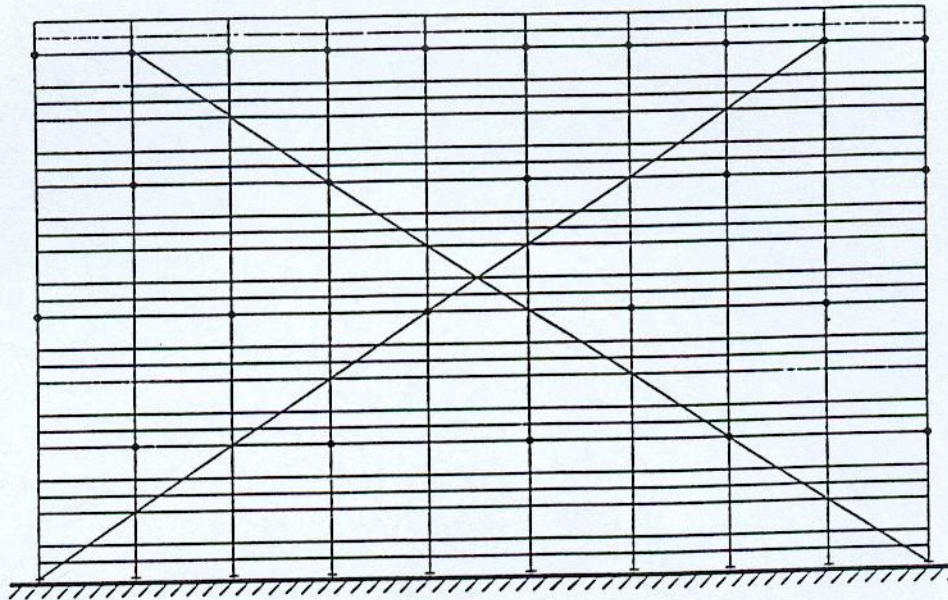

Diagonals en Creu de Sant Andreu'

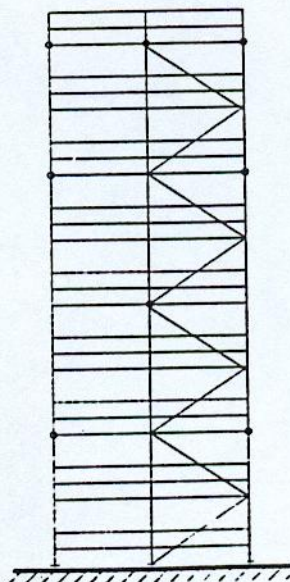

Diagonals en zig-zag

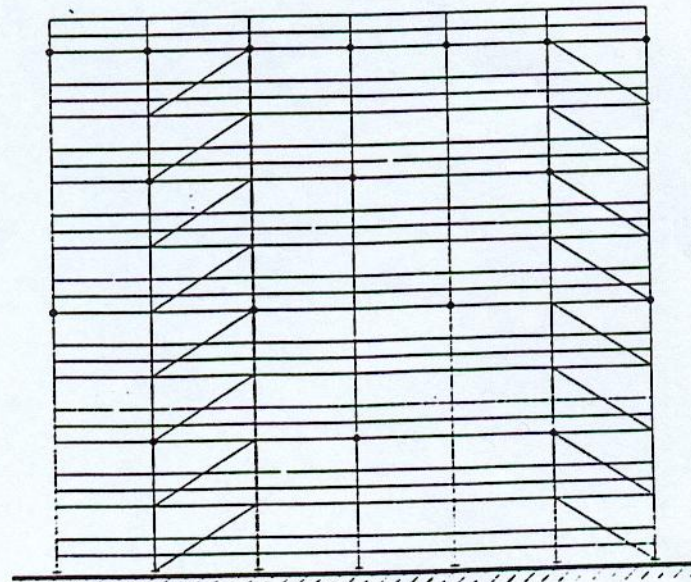

Diagonals en paral·lel

Bastides de façana
Disposició d'amarres o ancoratges

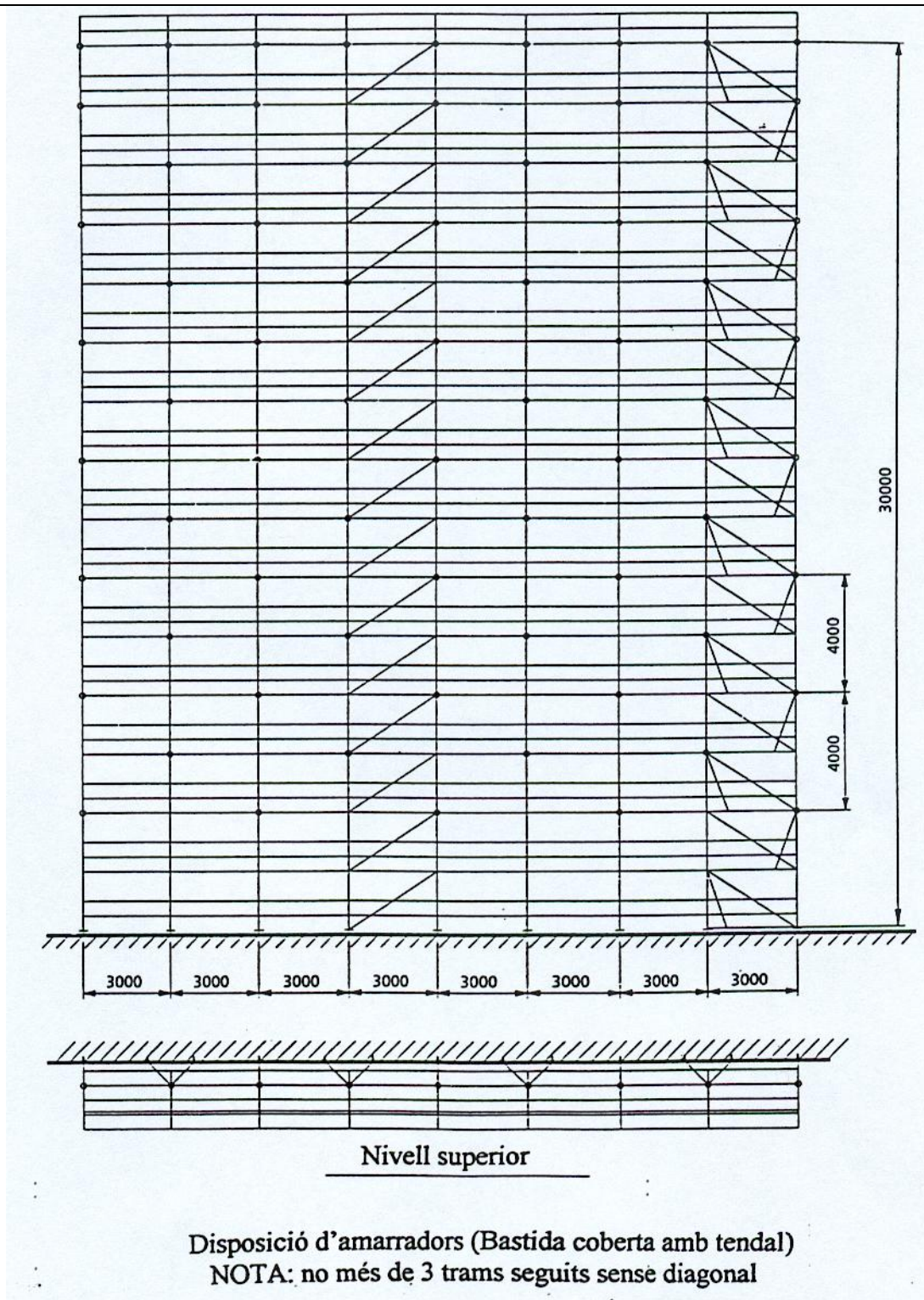

Bastides fixes verticals
Solucions de façana per a ràfecs i cornises

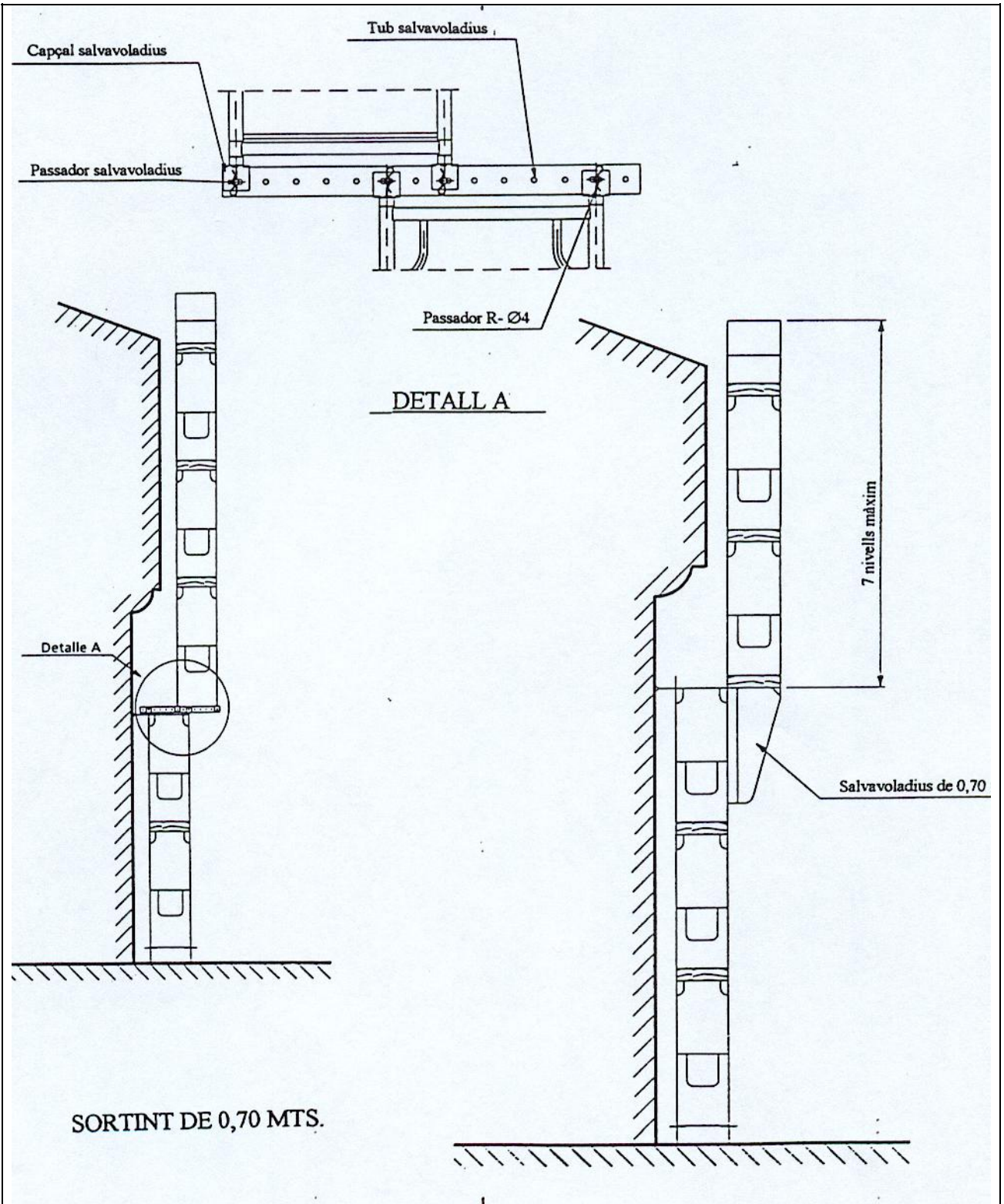

Marquesines
De fusta amb sergent

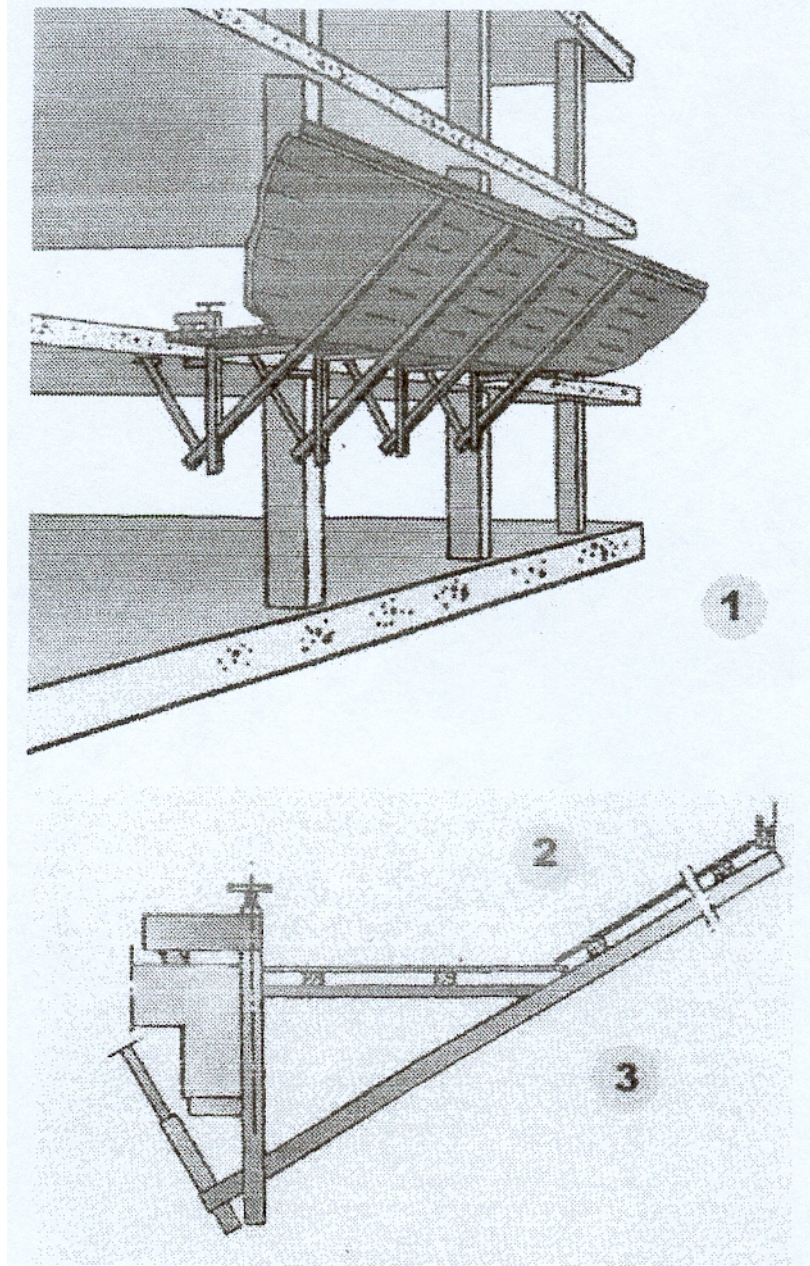

1. La longitud del voladís serà de 2.50 m.
2. Es recomana una separació entre mordassa de 2 m. màxim.
Els panys de taules es muntaran saltejats solapant unes amb altres.
3. Vista lateral

Marquesines
De fusta amb perfils metàl·lics

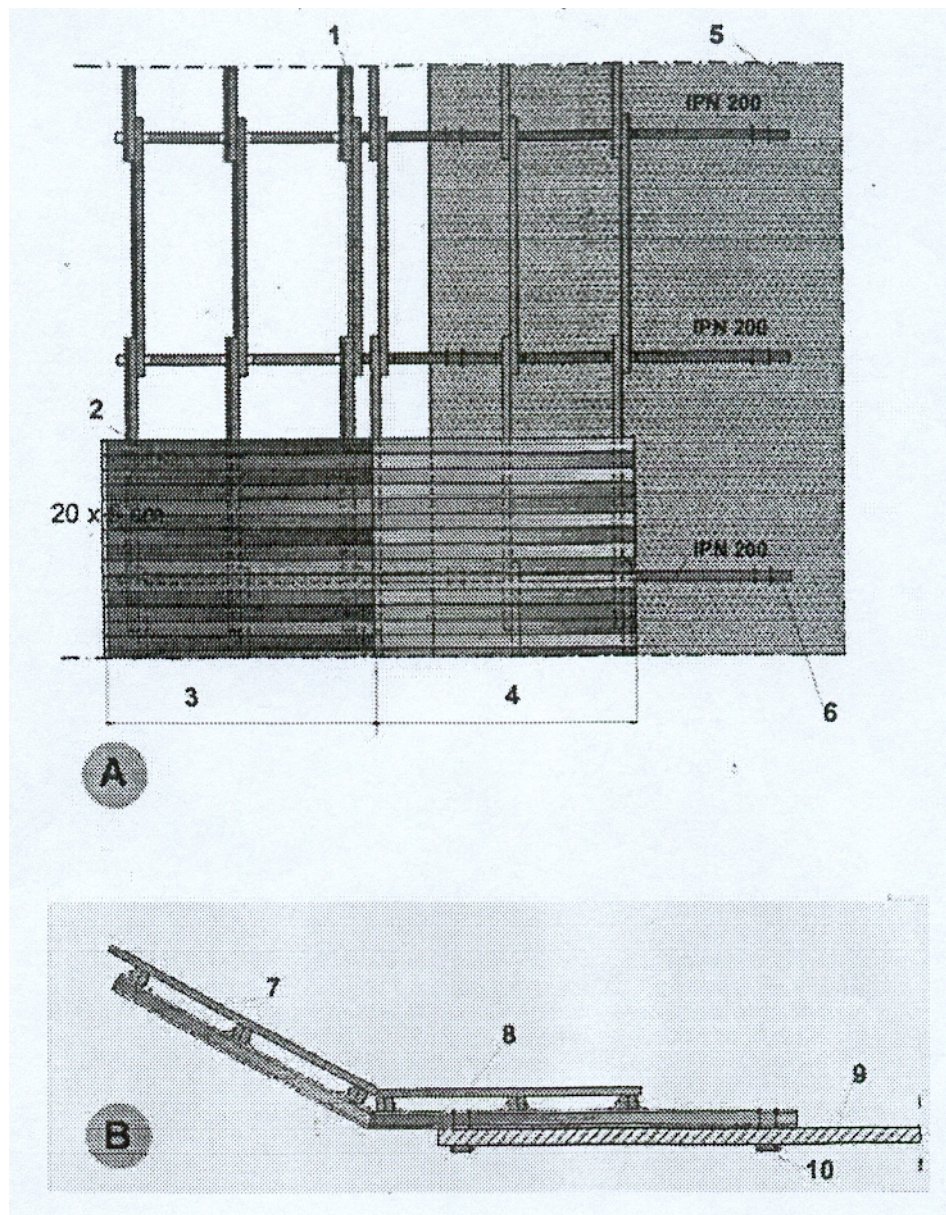

A. PLANTA

1. Bigues de fusta 20 x 9 cm.
2. Entaulonat clavat
3. Tram inclinat 30
4. Tram horitzontal
5. Sostre o llosa
6. Tirant d'ancoratge al forjat

B. SECCIÓ

7. Entaulonat per clavat
8. Angulars soldats per a immobilització dels taulons biga.
9. Sostre o llosa
10. Tirant d'ancoratge al forjat

Escales de mà Detalls

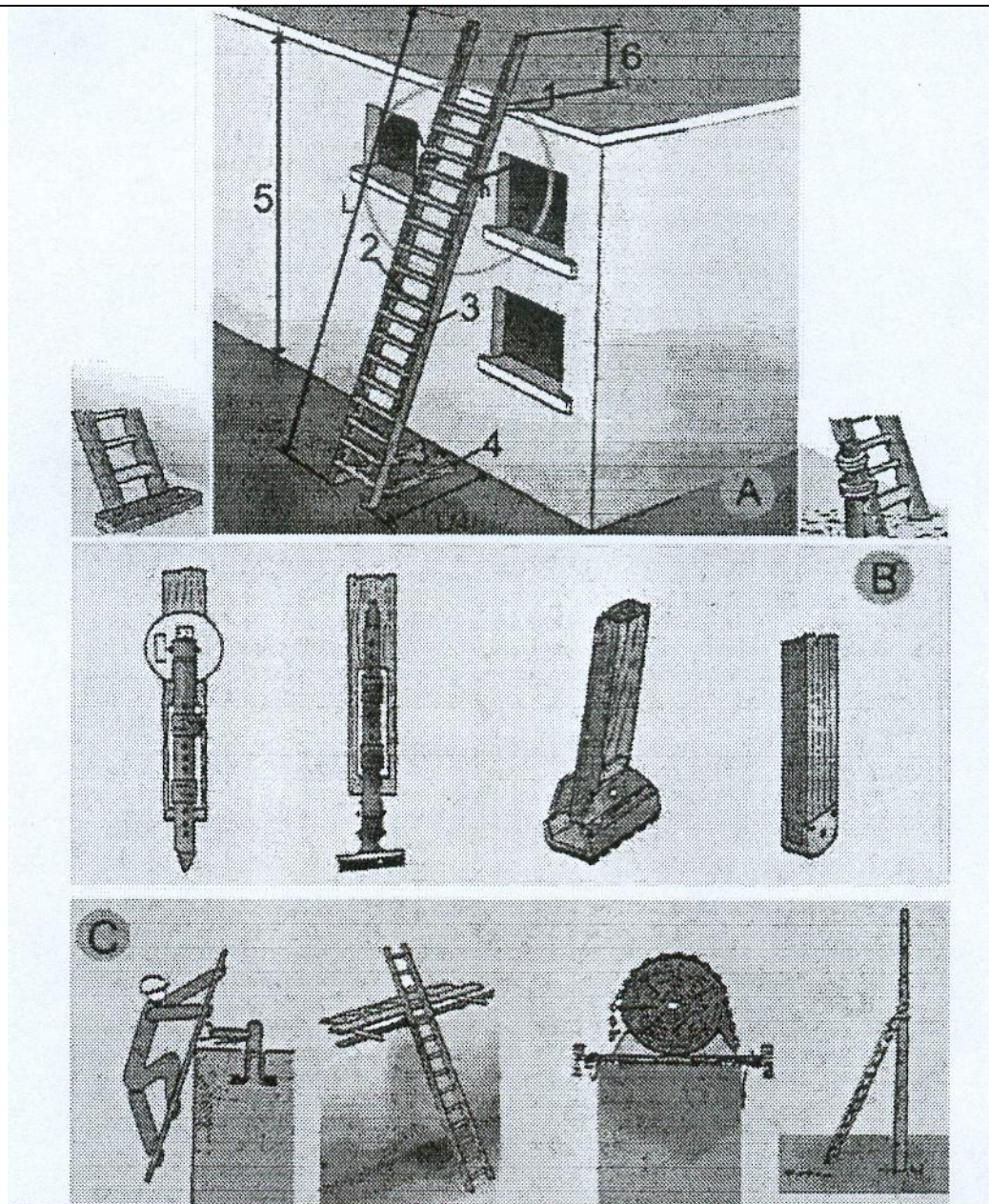

A. ESCALES DE MÀ

1. Punt de recolzament
2. Esglaons engalavernats
3. Travessa d'una sola peça
4. Base
5. Fins a 5 m. màxim per escales simples
Fins a 7 m. per escales reforçades
6. Mínim 1 m.

B. MECANISMES ANTILLISCANTS

C. SUBJECCIÓ A LA PART SUPERIOR

Tanques
Tanca peatonal

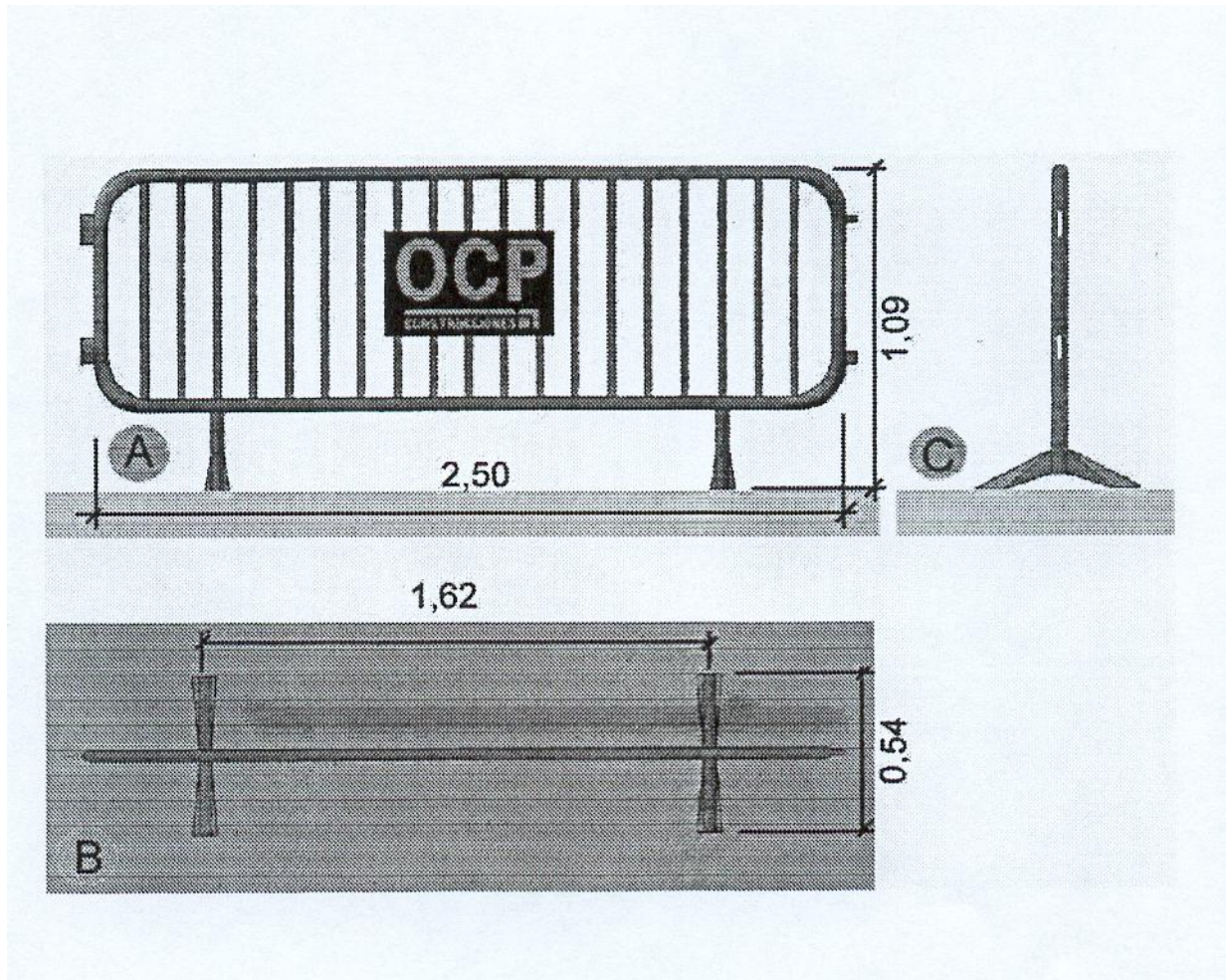

- A. Planta
- B. Alçat
- C. Perfil

Senyalització advertiment

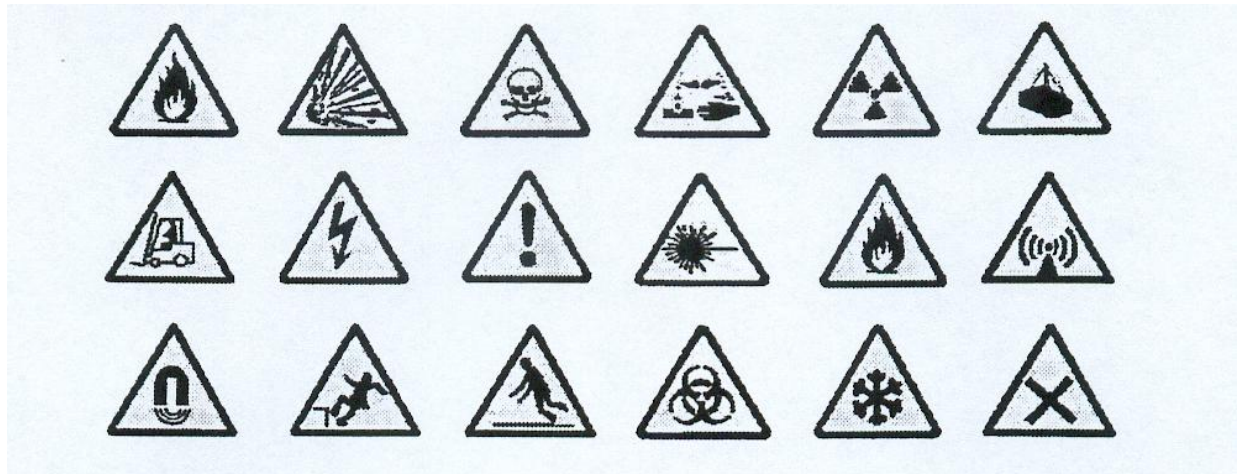

Senyalització prohibició



Senyalització obligació



PLEC DE CONDICIONS PARTICULARS
ESTUDI DE SEGURETAT I SALUT. PART I

En la redacció d'aquest estudi s'ha tingut en compte la legislació en matèria de seguretat relacionada en la segona part d'aquest plec, i en especial la Llei 31/1995, de 8 de novembre, de Prevenció de Riscos Laborals, i el Reial Decret 1627/1997, de 24 d'octubre, segons el qual s'estableixen disposicions mínimes de seguretat i de salut en les obres de construcció.

Aquest estudi de seguretat i salut forma part del projecte d'execució d'obra o, en el seu cas, del projecte d'obra, és coherent amb el contingut del mateix i recull les mesures preventives adequades als riscos que comporti la realització de l'obra.

A tals efectes, el pressupost de l'estudi de seguretat i salut ha d'anar incorporat al pressupost general de l'obra com un capítol més del mateix.

No s'inclouen en el pressupost de l'estudi de seguretat i salut els costos exigits per a la correcta execució dels treballs, conforme a les normes reglamentàries en vigor i els criteris tècnics generalment admesos, emanats d'organismes especialitzats.

Els amidaments, qualitats i valoracions recollides en el pressupost de l'estudi de seguretat i salut podran ser modificades o substituïdes per alternatives proposades pel contractista en el pla de seguretat i salut a que es refereix l'article 7 de RD, prèvia justificació tècnica convenientment motivada, sempre que no suposi disminució de l'import total, ni dels nivells de protecció continguts en l'estudi.

Segons el RD, el promotor està obligat a que en la fase de redacció del projecte s'elabori un estudi de seguretat i salut en els projectes d'obres, quan en l'elaboració del projecte d'obra intervinguin diversos projectistes, el promotor designarà un coordinador en matèria de seguretat i de salut durant l'elaboració del projecte d'obra.

La designació dels coordinadors no eximeix al promotor de les seves responsabilitats.

Visat de projectes (Art. 17 del RD 1627/97)

La inclusió en el projecte d'execució d'obra de l'estudi bàsic serà requisit necessari per al visat per part del Col·legi professional, per a l'expedició de la llicència municipal i d'altres autoritzacions i tràmits per part de les Administracions públiques.

En la tramitació per a l'aprovació dels projectes d'obres de les Administracions públiques es farà declaració expressa en l'Oficina de Supervisió de Projectes o òrgan equivalent de la inclusió de l'estudi de seguretat i salut, o en el seu cas, de l'estudi bàsic.

Pla de seguretat i salut (art. RD 1627/97)

En aplicació de l'estudi de seguretat i salut o, en el seu cas, de l'estudi bàsic, cada contractista elaborarà un pla de seguretat i salut en el treball en el que s'analitzen, estudien, desenvolupen i complementen les previsions contingudes en l'estudi o estudi bàsic, en funció del seu propi sistema d'execució de l'obra. En aquest pla s'inclouran les propostes de mesures alternatives de prevenció que el contractista proposi amb la corresponent justificació tècnica, que no podrà implicar disminució dels nivells de protecció previstos en l'estudi o estudi bàsic. En el cas de plans de seguretat i salut elaborats en aplicació de l'estudi de seguretat i salut les propostes de mesures alternatives de prevenció inclouran la seva valoració econòmica, que no podrà implicar disminució de l'import total, d'acord amb el segon paràgraf de l'apartat 4 de l'article 5 del RD.

Quan en l'execució de l'obra intervingui més d'una empresa, o una empresa i treballadors autònoms, el promotor, abans de l'inici dels treballs o tan aviat com es verifiqui aquesta circumstància, designarà un coordinador en matèria de seguretat i salut durant l'execució de l'obra.

La designació dels coordinadors en matèria de seguretat i salut durant l'elaboració del projecte d'obra i durant l'execució de l'obra podrà recaure en la mateixa persona.

El pla de seguretat i salut haurà de ser aprovat, abans de l'inici de l'obra, pel coordinador en matèria de seguretat i salut durant l'execució de l'obra.

En el cas d'obres de les Administracions públiques, el pla amb el corresponent informe del coordinador en matèria de seguretat i salut durant l'execució de l'obra, s'eleva per a la seva aprovació a l'Administració pública que hagi adjudicat l'obra.

Quan no sigui necessària la designació del coordinador, les funcions que se li atribueixen en els paràgrafs anteriors seran assumides per la direcció facultativa.

Així mateix, el pla de seguretat i salut estarà en l'obra a disposició permanent de la direcció facultativa.

Els contractistes i els subcontractistes dels coordinadors, de la direcció facultativa i del promotor no eximiran de les seves responsabilitats als contractistes i als subcontractistes.

Llibre d'incidències (Art. 13 del RD 1627/97)

En cada centre de treball existirà, amb finalitats de control i seguiment del pla de seguretat i salut, un llibre d'incidències que constarà de fulles per duplicat, habilitat a tal efecte. Facilitat pel Col·legi Professional al que pertanyi el tècnic que hagi aprovat el Pla de Seguretat i Salut. En les obres de les Administracions públiques ho facilitarà l'oficina de supervisió de projectes o òrgans equivalent.

El llibre d'incidències haurà d'estar sempre en l'obra, i estarà en poder del coordinador en matèria de seguretat i salut durant l'execució de l'obra o, quan no fos necessària la designació de coordinador, en poder de la direcció facultativa.

A Aquest llibre hi podran accedir la direcció facultativa de l'obra, els contractistes i subcontractistes i els treballadors autònoms, així com les persones o òrgans amb responsabilitats en matèria de prevenció de les empreses intevintents en l'obra, els representants dels treballadors i els tècnics dels òrgans especialitzats en matèria de seguretat i salut en el treball de les Administracions públiques competents, que podran fer anotacions en ell, relacionades amb les finalitats que al llibre se li reconeixen.

Efectuada una anotació en el llibre d'incidències, el coordinador en matèria de seguretat i salut durant l'execució de l'obra, o quan no sigui necessària la designació de coordinador, la direcció facultativa, estaran obligats a remetre, en el termini de vint-i-quatre hores, una còpia a la Inspecció de Treball i Seguretat i Social de la província en què es realitza l'obra.

Igualment hauran de notificar les anotacions en el llibre al contractista afectat i als representants dels treballadors d'aquest.

Avís previ (Art. 18 del RD 1627/97)

En les obres incloses en l'àmbit d'aplicació del present Reial Decret, el promotor haurà d'efectuar un avís a l'autoritat laboral competent abans de l'inici dels treballs.

L'avís previ es redactarà d'acord al que disposa l'annex III del RD; s'haurà d'exposar en l'obra de forma visible, actualitzant-se si fos necessari.

Obertura del centre de treball (Art.19 del RD 1627/97)

L'obertura del centre de treball haurà de comunicar-se a l'autoritat laboral, i haurà d'incloure el pla de seguretat i salut al que es refereix l'article del RD 1627/97.

El pla de seguretat i salut estarà a disposició permanent de la Inspecció de Treball i Seguretat Social i dels tècnics dels òrgans especialitzats en matèria de seguretat i salut en les Administracions públiques competents.

PLEC DE CONDICIONS PARTICULARS

ESTUDI DE SEGURETAT I SALUT. PART II

NORMATIVA GENERAL QUE ESTABLEIX LES DISPOSICIONS MÍNIMES DE SEGURETAT I SALUT PER A LA UTILITZACIÓ PELS TREBALLADORS DE LES BASTIDES:

- REIAL DECRET 2177/2004, de 12 de novembre, pel qual es modifica el TREial Decret 1215/1997 de 18 de juliol.

PRESCRIPCIONS QUE S'HAURAN DE COMPLIR EN RELACIÓ AMB LES CARACTERÍSTIQUES, LA UTILITZACIÓ I LA CONSERVACIÓ DE LES MÀQUINES, ÚTILS, FERRAMENTES, SISTEMES Y EQUIPS PREVENTIUS:

Aspectes generals.

- REGLAMENT DE SEGURETAT I HIGIENE AL TREBALL.O.M. 31 de gener de 1.940 B.O.E. 3 de febrer de 1.940, en vigor capítol VII.
- DISPOSICIONS MÍNIMES DE SEGURETAT I SALUT EN ELS LLOCS DE TREBALL.R.D. 486/1.997 de 14 d'abril de 1997.
- REGLAMENT DE SEGURETAT I HIGIENE AL TREBALL A LA INDÚSTRIA DE LA CONSTRUCCIÓ.O.M. 20 de Maig de 1.952 B.O.E. 15 de Juny de 1.958.
- PRESCRIPCIONS DE SEGURETAT A LA INDÚSTRIA DE L'EDIFICACIÓ.Conveni O.I.T. 23 de Juny de 1.937, ratificat el 12 de Juny de 1.958.
- ORDENANÇA LABORAL DE LA CONSTRUCCIÓ, VIDRE I CERÀMICA.O.M. 28 d'Agost de 1.970. B.O.E. 5,7,8,9 de Setembre de 1.970, en vigor capítols VI i XVI.
- ORDENANÇA GENERAL DE SEGURETAT I HIGIENE AL TREBALL.O.M. 9 de Març de 1.971. B.O.E. 16 de Març de 1.971, en vigor parts del títol II.
- REGLAMENT D'ACTIVITATS MOLESTES, NOCIVES INSALUBRES I PERILLOSES.D.2414/1.961 de 30 de Novembre B.O.E. 7 de Desembre de 1.961.
- ORDRE APROVACIÓ DE MODEL DE LLIBRE D'INCIDÈNCIES EN LES OBRES DE CONSTRUCCIÓ.O. 12 de Gener de 1998. D.O.G.C. 2565 de 27 de Gener de 1998.
- REGULACIÓ DE LA JORNADA DE TREBALL, JORNADES ESPECIALS I DESCANS.R.D. 2.001/1.983 de 28 de Juliol B.O.E. 3 d'Agost de 1.983.
- ESTABLIMENT DE MODELS DE NOTIFICACIÓ D'ACCIDENTS DE TREBALL.O.M. 16 de Desembre de 1.987 B.O.E. 29 de Desembre de 1.987.
- LLEI DE PREVENCIÓ DE RISCOS LABORALS.L. 31/1995 de Novembre B.O.E. 10 de Novembre de 1995.
- REGLAMENT DELS SERVEIS DE PREVENCIÓ.R.D. 39/1997 de 17 de Gener de 1997 B.O.E. 31 de Gener de 1997
- SENYALITZACIÓ DE SEGURETAT I SALUT AL TREBALL.R.D. 485/1997 de 14 d'abril de 1997 B.O.E. 23 d'Abril de 1997.
- DISPOSICIONS MÍNIMES DE SEGURETAT I SALUT ALS CENTRES DE TREBALL.R.D. 486/1997 de 14 d'Abril de 1997 B.O.E. 23 d'Abril de 1997.
- DISPOSICIONS MÍNIMES DE SEGURETAT I SALUT RELATIVES A LA MANIPULACIÓ MANUAL DE CÀRREGUES QUE IMPLIQUIN RISCOS, EN PARTICULAR DORSOLUMBARS, PELS TREBALLADORS. R.D. 487/1997 de 14 d'Abril de 1997 B.O.E. 23 d'Abril de 1997.
- DISPOSICIONS MÍNIMES DE SEGURETAT I SALUT RELATIVES AL TREBALL QUE INCLOUEN PANTALLES DE VISUALITZACIÓ.R.D. 488/1997 de 14 d'Abril de 1997 B.O.E. de 23 d'Abril de 1997.
- FUNCIONAMENT DE LAS MÚTUES D'ACCIDENTS DE TREBALL I MALALTIES PROFESSIONALS DE LA SEGURETAT SOCIAL I DESENVOLUPAMENT D'ACTIVITATS DE PREVENCIÓ DE RISCOS LABORALS. O. de 22 d'Abril de 1997 B.O.E. de 24 d'Abril de 1997.
- PROTECCIÓ DELS TREBALLADORS CONTRA ELS RISCOS RELACIONATS AMB L'EXPOSICIÓ A AGENTS BIOLÒGICS DURANT EL TREBALL.R.D. 664/1997 de 12 de Maig B.O.E. de 24 de Maig de 1997.
- EXPOSICIÓ A AGENTS CANCERÍGENS DURANT EL TREBALL.R.D. 665/1997 de 12 de Maig B.O.E. de 24 de Maig de 1997.
- DISPOSICIONS MÍNIMES DE SEGURETAT I SALUT RELATIVES A LA UTILITZACIÓ PELS TREBALLADORS D'EQUIPS DE PROTECCIÓ INDIVIDUAL.R.D. 773/1997 de 30 de maig B.O.E. de 12 de Juny de 1997.
- DISPOSICIONS MÍNIMES DE SEGURETAT I SALUT PER LA UTILITZACIÓ PELS TREBALLADORS DELS EQUIPS DE TREBALL.R.D. 1215/1997 de 18 de Juliol B.O.E. de 7 d'Agost de 1997.

- DISPOSICIONS MÍNIMES DESTINADES A PROTEGIR LA SEGURETAT I LA SALUT DELS TREBALLADORS EN LAS ACTIVITATS MINERES.R.D. 1389/1997 de 5 de Setembre B.O.E. de 7 d'Octubre de 1997.
- DISPOSICIONS MÍNIMES DE SEGURETAT I SALUT A LES OBRES DE CONSTRUCCIÓ.R.D. 1627/1997 de 24 d'Octubre B.O.E. de 25 d'Octubre de 1997.
- NORMAS TECNOLOGICAS DE LA EDIFICACION (N.T.E.)

Condicions ambientals.

- IL·LUMINACIÓ ALS CENTRES DE TREBALL.O.M. 26 d'Agost 1.940 B.O.E. 29 d'Agost de 1.940.
- PROTECCIÓ DELS TREBALLADORS FRONT ALS RISCOS DERIVATS DE L'EXPOSICIÓ AL SOROLL DURANT EL TREBALL.R.D. 1316/1.989, de 27 d'Octubre B.O.E. 2 de Novembre 1.989.

Incendis

- NORMA BÀSICA EDIFICACIONS NBE - CPI / 96. R.D. 2177/1.996, de 4 d'Octubre B.O.E. 29 d'Octubre de 1.996.
- ORDENANCES MUNICIPALS

Instal·lacions elèctriques.

- REGLAMENT DE LÍNIES AÈRIES D'ALTA TENSIÓ. D. 3151/1.968 de 28 de Novembre B.O.E. 27 de Desembre de 1.968. Rectificat: B.O.E. 8 de Març de 1.969.
- REGLAMENT ELECTROTÈCNIC PER A BAIXA TENSIÓ. D. 2413/1.973 de 20 de Setembre B.O.E. 9 d'Octubre de 1.973.
- INSTRUCCIONS TÈCNIQUES COMPLEMENTÀRIES.

Maquinària.

- REGLAMENT DE RECIPIENTS A PRESSIÓ. D. 16 d'Agost de 1.969 B.O.E. 28 d'Octubre de 1.969. Modificacions: B.O.E. 17 de Febrer de 1.972 i 13 de Març de 1.972.
- REGLAMENT D'APARELLS D'ELEVACIÓ I MANTENIMENT DELS MATEIXOS. R.D. 2291/1.985 de 8 de Novembre B.O.E. 11 de Desembre de 1.985.
- REGLAMENT D'APARELLS ELEVADORS PER A OBRES. O.M. 23 de Maig de 1.977 B.O.E. 14 de Juny de 1.977. Modificacions B.O.E. 7 de Març de 1.981 i 16 de Novembre de 1.981.
- REGLAMENT DE SEGURETAT A LES MÀQUINES. R.D. 1495/1.986 de 26 de Maig B.O.E. 21 de Juliol de 1.986. Correccions B.O.E. 4 d'Octubre de 1.986.
- I.T.C.-MIE-AEM1: ASCENSORS ELECTROMECAÑICS. O. 19 de Desembre de 1.985. B.O.E. 14 de Gener de 1.986. Correcció B.O.E. 11 de Juny de 1.986 i 12 de Maig 1.988. Actualització: O. 11 d'Octubre de 1.988 B.O.E. 21 de Novembre de 1.988.
- I.T.C.-MIE-AEM2: GRUES TORRE DESMONTABLES PER A OBRES.O. 28 de Juny de 1.988 B.O.E. 7 de Juliol de 1.988 Modificació O. 16 d'Abril de 1.990 B.O.E. 24 d'Abril de 1.990.
- I.T.C.-MIE-AEM3: CARRETES AUTOMOTRIUS DE MANUTENCIÓ. O.26 de Maig de 1.989 B.O.E. 9 de Juny de 1.989.
- I.T.C.-MIE-MSG1: MÀQUINES, ELEMENTS DE MÀQUINES O SISTEMES DE PROTECCIÓ FETS SERVIR. O. 8 d'Abril de 1.991 B.O.E. 11 d'Abril de 1.991.

Equips de protecció individual (EPI)

- COMERCIALIZACIÓ I LLIURE CIRCULACIÓ INTRACOMUNITÀRIA DELS EQUIPS DE PROTECCIÓ INDIVIDUAL.R.D. 1407/1992 de 20 Novembre de 1992 B.O.E. 28 de Desembre de 1992. Modificat per O.M de 16 de Maig de 1994 B.O.E. 1 de Juliol de 1994 y per R.D. 159/1995, de 3 de febrer B.O.E. 8 Març de 1995.
- DISPOSICIONS MÍNIMES DE SEGURETAT Y SALUT RELATIVES A LA UTILITZACIÓ PELS TREBALLADORS D'EQUIPS DE PROTECCIÓ INDIVIDUAL.R.D. 773/1.997 de 30 de maig de 1997

Senyalitzacions.

- DISPOSICIONS MÍNIMES EN MATÈRIA DE SENYALITZACIÓ DE SEGURETAT I SALUT AL TREBALL.R.D. 485/1.997 B.O.E 14 d'abril de 1997
- SEÑALIZACIÓN DE OBRAS DE CARRETERAS.M.O.P.T. y M.A. Norma de Carreteras 8.3 - IC

Varis.

- QUADRE DE MALALTIES PROFESSIONALS R.D. 1403/1.978 B.O.E. 25 d'Agost de 1.978.
- CONVENIS COL·LECTIUS.

Relació de la Norma Espanyola (UNE-EN) respecte les E.P.I.S.

Utilització d'Equips de Protecció Individual. R.D. 773/1997, del 30/05/1997 B.O.E. n° 140 de 12/06/1997

PROTECCIÓ DEL CAP

Casc de seguretat.

U.N.E.-E.N. 397: 1995

EQUIPS DE PROTECCIÓ DELS ULLS

Protecció individual dels ulls: Requisits.

U.N.E.-E.N. 166: 1996

Protecció individual dels ulls: Filtres per soldadura i tècniques relacionades.

U.N.E.-E.N. 169: 1993

Protecció individual dels ulls: Filtres per ultravioletes.

U.N.E.-E.N. 170: 1993

Protecció individual dels ulls: Filtres per infrarojos.

U.N.E.-E.N. 170: 1993

PROTECCIÓ DE LES OÏDES

Protectors auditius. Requisits de seguretat i assaigs. Part 1: Orelleres.

U.N.E.-E.N. 352-1: 1994

Protectors auditius. Requisits de seguretat i assaigs. Part 1: Taps.

U.N.E.-E.N. 352-2: 1994

Protectors auditius. Recomanacions relatives a la selecció, us, precaucions de treball i manteniment.

U.N.E.-E.N. 458: 1994

PROTECCIÓ DE PEUS I CAMES

Requisits y mètodes d'assaig per el calçat de seguretat, calçat de protecció i calçat de treball d'ús professional

U.N.E.-E.N. 344: 1993

Especificacions pel calçat de seguretat d'ús professional.

U.N.E.-E.N. 345: 1993

Especificacions pel calçat de protecció d'ús professional.

U.N.E.-E.N. 346: 1993

Especificacions pel calçat de treball d'ús professional.

U.N.E.-E.N. 347: 1993

PROTECCIÓ CONTRA LA CAIGUDA DES DE ALTURES .INCLOENT ARNESOS I CINTURONS

Equips de protecció individual contra caiguda d'altures. Dispositiu de descens.

U.N.E.-E.N. 341: 1993

Equips de protecció individual contra caigudes d'altura.

U.N.E.-E.N. 353-1: 1993

Part 1: Dispositiu anticaigudes lliscants amb línia d'ancoratge rígida.

Equips de protecció individual contra caigudes d'altura.

U.N.E.-E.N. 353-2: 1993

Part 2: Dispositiu anticaigudes lliscants amb línia d'ancoratge flexible.

Equips de protecció individual contra caigudes d'altura. Elements de subjecció

U.N.E.-E.N. 354: 1993

Equips de protecció individual contra caigudes d'altura. Absorbidors de energia.

U.N.E.-E.N. 355: 1993

Equips de protecció individual per sostenir en posició de treball i prevenció de caigudes d'alçada. Sistemes de subjecció.

U.N.E.-E.N. 358: 1993

Equips de protecció individual contra caigudes d'altura. Dispositiu anticaigudes retràctils.

U.N.E.-E.N. 360: 1993

Equips de protecció individual contra caigudes d'altura. Arnesos anticaigudes.

U.N.E.-E.N. 361: 1993

Equips de protecció individual contra caigudes d'altura. Connectors.

U.N.E.-E.N. 362: 1993

Equips de protecció individual contra caigudes d'altura. Sistemes anticaigudes.

U.N.E.-E.N. 363: 1993

Equips de protecció individual contra la caiguda d'altura. Requisits generals per instruccions d'us i marcat.

U.N.E.-E.N. 365: 1993

EQUIPS DE PROTECCIÓ RESPIRATÒRIA

Equips de protecció respiratòria. Màscara. Requisits, assaigs, marcat.

U.N.E. 81 233: 1991
E.N. 136: 1989

Equips de protecció respiratòria. Rosques per peces facials.

U.N.E. 81281-1: 1989

Connexions per rosca estàndard.

E.N. 148-1: 1987

Equips de protecció respiratòria. Rosques per peces facials.	U.N.E. 81281-2: 1989
Connexions per rosca central.	E.N. 148-2: 1987
Equips de protecció respiratòria. Rosques per peces facials.	U.N.E. 81281-3: 1992
Connexions roscades de M45 x 3.	E.N. 148-3: 1992
Equips de protecció respiratòria. Mascarilles. Requisits, assaigs, marcat.	U.N.E. 81282 : 1991
Equips de protecció respiratòria. Filtres contra partícules.	E.N. 140: 1989
Requisits, assaigs, marcat.	U.N.E. 81284 : 1992
Equips de protecció respiratòria. Filtres contra gasos i filtres mixtes. Requisits, assaigs, marcat.	E.N. 143: 1990
Equips de protecció respiratòria amb mànega d'aire fresc provistos de màscara, mascarilla o conjunt broquet. Requisits, assaigs, marcat.	U.N.E. 81285 : 1992
Equips de protecció respiratòria amb línia d'aire comprimit per utilitzar-se amb màscara, mascarilla, o adaptador facial tipo broquet. Requisits, assaigs, marcat.	E.N. 141: 1990
Equips de protecció respiratòria. Semimàscares filtrants de protecció contra partícules. Requisits, assaigs, marcat.	U.N.E.-E.N. 138:1995
Equips de protecció respiratòria. Mascarilles autofiltrants amb vàlvules per protegir dels gasos o dels gasos i las partícules. Requisits, assaigs, marcat.	U.N.E.-E.N. 139:1995
PROTECCIÓ DE LES MANS	U.N.E.-E.N. 149:1992
Guants de protecció contra els productes químics i els microorganismes. Part1: Terminologia i requisits de prestacions.	U.N.E.-E.N. 405:1993
Guants de protecció contra els productes químics i els microorganismes. Part2: Determinació de la resistència a la penetració.	U.N.E.-E.N. 374-1:1995
Guants de protecció contra els productes químics i els microorganismes. Part3: Determinació de la resistència a la permeabilitat dels productes químics.	U.N.E.-E.N. 374-2:1995
Guants de protecció contra riscos mecànics.	U.N.E.-E.N. 374-3:1995
Guants de protecció contra riscos tèrmics (calor i/o foc).	U.N.E.-E.N. 388:1995
Requisits generals pels guants.	U.N.E.-E.N. 407:1995
Guants de protecció contra les radiacions ionitzants i la contaminació radioactiva.	U.N.E.-E.N. 420:1995
Guants i manoples de material aïllant per treballs elèctrics.	U.N.E.-E.N. 421:1995
VESTUARI DE PROTECCIÓ	U.N.E.-E.N. 60903:1995
Robes de protecció. Requisits generals.	U.N.E.-E.N. 340:1994
Robes de protecció. Mètodes d'assaig: determinació del comportament dels materials a l'impacte de petites partícules de metall fos.	U.N.E.-E.N. 348:1994
Robes de protecció. Protecció contra productes químics líquids.	E.N. 348: 1992
Requisits de prestacions de les robes que ofereixin una protecció química a certes parts del cos.	U.N.E.-E.N. 467:1995
Robes de protecció utilitzades durant la soldadura i les tècniques connexes. Part1: requisits generals.	U.N.E.-E.N. 470-1:1995
Especificacions de robes de protecció contra riscos de quedar atrapat per peces de màquines en moviment.	U.N.E.-E.N. 510:1994
Roba de protecció. Protecció contra la calor i les flames. Mètode d'assaig per a la propagació limitada de la flama.	U.N.E.-E.N. 532:1996
El present ESTUDI BÀSIC DE SEGURETAT I SALUT és subscrit en prova de conformitat per l'ARQUITECTE i pel CONTRACTISTA de l'obra, que declara tenir coneixement de les LLEIS, NORMES I REGLAMENTS enunciats i es compromet a complir-los.	

Corbera de Llobregat, juny de 2022

L'arquitecte Jordi Canyelles i Torrents

El Contractista

1.5.- Pla d'obres

1.- Estudi de l'organització i desenvolupament de les obres

Es preveu que l'obra d'enderroc de la instal·lació i fonamentació dels mòduls de l'institut de Navàs al municipi de Navàs s'executin en una única fase.

L'àmbit d'actuació és tot el solar que ocupa el centre, hi ha un accés a la cantonada sud-oest que connecta amb el pati, al nivell inferior del solar s'hi arriba per l'exterior del solar per un tram de carrer sense asfaltar.

Les obres no hi conviuran amb activitat del centre.

Organització de les obres

Les zones d'emmagatzematge i acumulació de material es preveuen en la zona de pati i zona inferior del solar, a on també s'hi instal·laran containers per la recollida de residus, etc. Tots aquests elements quedaran dintre de l'espai delimitat per tancat d'obra.

Mesures per limitar les afectacions de les obres a tercers i a l'entorn

Els carrers perimetrals es troben urbanitzats, per tant, la zona serà de fàcil accés i de poca afectació a l'entorn. Per tal de minimitzar la presència de persones fora de la zona afectada per l'obra s'hauran de coordinar i planificar els treballs a realitzar per tal que aquests durin i afectin el menys possible a l'entorn.

Mesures mediambientals adoptades per a l'execució

Es preveu que el responsable de realitzar el moviment de terres justifiqui l'origen de les terres a aportar mitjançant albarà de l'abocador autoritzat o document escrit de l'empresa que les subministra si s'escau.

La generació de pols a l'obra té la major importància a la fase de moviment de terres, per tal d'evitar-la es controlaran les zones de pas. Aquestes sempre hauran d'estar perfectament compactades pel pas de la maquinaria i seran regades periòdicament per evitar la pols.

Tots els camions amb terres, tindran aquest material protegit amb lones per tal d'evitar la caiguda de partícules durant el transport de les mateixes.

Per tal de minimitzar la formació de núvols de pols a l'obra, quan les condicions climatològiques ho permetin, es regaran les runes i els materials que es vagin desprenent durant l'enderroc. En

general, en condicions de fort vent, cal evitar la realització d'operacions que impliquin l'ús de materials pulverulents o que puguin generar pols. Qualsevol càrrega i descàrrega de runes o materials pulverulent es farà en contenidors o saques cobrint-los sempre amb lones o plàstics estancs. Per tal d'evitar les roderes de fang que deixen els camions sobre la xarxa viària quan surten de l'obra s'haurà de fer una neteja de les rodes mitjançant aigua a pressió reutilitzada d'altres processos, sempre que sigui possible. Qualsevol emmagatzematge de runes o material pulverulent s'ha de fer en contenidors, saques o sitges, cobrint-los amb sempre amb lones o plàstics estancs.

Per tal de portar un millor control de les emissions de substàncies tòxiques evaporades caldrà que els processos que comportin emissions oloroses que superin el llindar de percepció olfactiva, de reconeixement o molèstia, es duguin a terme en tallers, sempre que sigui possible. S'haurà de controlar que el personal d'obra treballi amb l'equip adequat i que aquest sigui homologat per tal que no es produeixin incidències.

A fi de disminuir la utilització d'àrids de procedència natural es preveu utilitzar graves reciclades procedents de residus d'enderrocs de murs de fàbrica o formigó com a subbases de paviments i soleres. S'intentarà aprofitar al màxim els residus generats a la pròpia obra per tal de reutilitzar-los i reciclar-los.

Per tal de no embrutar l'entorn de l'obra es procurarà que els voltants de l'obra estiguin nets de restes de materials i fang. Es controlarà que les rodes dels vehicles que entren i surten de l'obra no embrutin de fang, restes de formigó, etc. l'entorn de l'obra. Una possible solució és escampar una capa de grava a la sortida de l'obra. Aquesta prescripció implica que la pròpia obra es troba en correctes condicions de neteja, ja que és la millor garantia per minimitzar les afeccions a l'entorn exterior.

En general, es prendran les mesures necessàries perquè, en cessar l'exercici de l'activitat, s'eviti qualsevol risc de contaminació i perquè el lloc de l'activitat quedi en un estat satisfactori, de tal manera que l'impacte ambiental sigui el mínim possible respecte l'estat inicial en què es trobava.

Les operacions de càrrega i descàrrega es faran amb precaució, evitant sorolls innecessaris i es deixaran nets els espais utilitzats.

A fi de disminuir les molèsties per vibracions i soroll es comprovarà que la maquinària utilitzada compleix la normativa vigent respecte els permisos i els controls necessaris.

Els horaris d'obra s'inclouran dins l'interval entre les vuit del matí i les deu del vespre com a màxim (excepte que per urgència o necessitat s'hagi de treballar fora d'aquesta franja horària, demanant els permisos corresponents).

En els contractes amb subcontractistes que aportin maquinària se'ls afegirà una clàusula per tal que disposi del certificat CE/ITV de la maquinària que treballi a l'obra.

Cal evitar qualsevol soroll innecessari, en cap cas superant els nivells sonors màxims establerts en la Llei de protecció contra la contaminació acústica. Als efectes d'aquesta Llei, s'entén per soroll produït per les activitats el que prové de les màquines, les instal·lacions, les obres, etc.

En tot cas, de forma voluntària i si la direcció d'execució ho requereix, es podrà realitzar una lectura dels nivells sonors per tal de comprovar que l'activitat de construir no genera un soroll superior al fixat en la normativa vigent.

Es tindrà cura que les zones d'emmagatzematge, les activitats auxiliars, etc. no creïn un impacte visual important ni afectin a la població, tant interna com externa al recinte.

No s'ha previst la col·locació de cap material que pugui considerar-se com a no sostenible.

Com a producte més representatiu es substituirà totes les possibles imprimacions antioxidants amb plom per altres amb materials menys contaminats i amb les mateixes prestacions, tipus "oxirite" o similar.

Per tal d'avaluar el consum d'aigua de les diferents unitats d'obra i minimitzar-ne el consum, a l'inici de l'obra es demanarà el corresponent comptador provisional d'obra, on es podrà mesurar el consum real de l'obra.

En l'execució de l'obra es realitzarà, setmanalment, un seguiment del consum d'aigua real, procurant ajustar-lo a les necessitats raonables. Es farà una comparativa de consums d'aigua per les mateixes activitats, per tal de poder fer una avaluació del consum de cada unitat d'obra.

Es tracta de conèixer el consum i detectar desviacions no justificades d'una setmana a l'altra. Les unitats afectades són, principalment, les relacionades amb la compactació de terres, regs periòdics de l'entorn de l'obra i el curat del formigó.

Així mateix es disposarà de zones on hi haurà punts de consum d'aigua sempre, amb la seva corresponent clau. La distribució serà sempre amb tubs de polietilè en els trams generals i amb manega en moments puntuals, que es controlarà periòdicament per garantir la seva estanquitat.

A fi de minimitzar els consums energètics es demanarà un comptador provisional d'obra, on es podrà mesurar el consum real de l'obra, d'aquesta manera es podrà realitzar un seguiment setmanal del consum.

Per tal d'evitar consums innecessaris s'intentarà aprofitar al màxim la llum solar, reduint el consum elèctric en il·luminació. Es preveu utilitzar equips fluorescents amb reactància electrònica per evita

l'ús de bombetes incandescent. S'haurà de supervisar que les eines mecàniques dels operaris no restin endollades a la corrent quan no s'estigui realitzant cap tasca.

Per tal de minimitzar les sobrants de terra de l'obra caldrà realitzar un seguiment del moviment de terres. Per tal que s'extreguin el volum adequat de terres, aquest volum haurà d'estar degudament justificat i ajustat a les necessitats reals de l'obra.

Es realitzarà una programació de les tasques referents als moviments de terres, el volum de terres extretes, la quantitat de terra utilitzada a l'obra, la possibilitat de reutilització en altres obres properes.

El material procedent de l'excavació dels desmunts, a excepció de la terra vegetal, s'intentarà utilitzar per a la construcció de terraplens sempre que sigui possible.

El contractista s'haurà d'encarregar de definir el responsable de realitzar aquests controls i la programació, així com escollir els gestors i transportistes autoritzats.

L'abocament de restes de formigó a l'obra estarà prohibit.

Per tal d'una millor gestió de la neteja de les canaletes de les cubes dels camions s'adequarà un espai a l'obra, degudament senyalitzat.

El recipient seleccionat per abocar-hi les aigües de neteja i el material sobrant (ubicat en un lloc concret i senyalitzat), haurà d'estar impermeabilitzat. Al final de l'obra, o quan el recipient estigui ple, es gestionaran els residus mitjançant un gestor autoritzat. S'hauran de restituir les condicions inicials de l'espai un cop finalitzada l'obra.

En el cas que no fos possible el compliment d'aquesta prescripció, es demanarà constància per escrit de què les restes de formigó han estat abocades en instal·lacions adients (a la pròpia central o en un centre específic mitjançant cubes de decantació).

El contractista haurà d'incloure dins del contracte del subministrament del formigó el detall del procediment finalment escollit. Caldrà assegurar que els conductors dels camions de les cisternes de formigó coneixen aquestes mesures i, en cas que així no sigui, caldrà informar i comunicar aquest requisit.

El personal d'obra, des de l'encarregat fins els operaris, hauran de conèixer aquesta disposició i vetllar per a què es compleixi.

Per tal de planificar les activitats complementàries en punts on l'efecte sigui mínim es important que no apareguin problemes d'accés a cap punt de l'obra. També es prohibirà col·locar qualsevol

tipus d'obstacles o d'objectes, o fer-hi instal·lacions que limitin, dificultin o facin perillosa la lliure circulació de vianants o vehicles.

Se senyalitzaran les zones destinades a l'acumulació de materials, a l'acumulació de residus i a la zona de neteja de canaletes.

El contractista haurà de presentar a la Direcció d'execució per la seva aprovació, una proposta dels punts escollits per totes aquestes activitats, la gestió dels espais que es pensa aplicar i un estudi de restauració dels mateixos.

Per tal de garantir el drenatge de l'aigua s'eliminarà la capa de terra vegetal del solar i es farà el correcte replanteig de nivells per tal de conduir les aigües del pati a les línies de recollida d'aigua que les conduiran cap al punt d'evacuació definit.

A fi de no alterar la qualitat i la composició del sòl per abocaments incontrolats, olis, greixos, gas-oils i altres residus d'obra s'haurà de tenir cura que no es produeixi cap tipus d'abocament sobre el sòl i en particular el de substàncies líquides.

S'evitaran abocaments incontrolats de restes d'obra: neteja de formigoneres, olis, greixos, restes de manteniment de maquinària, additius, etc.

Per tal de poder actuar enfront de possibles abocaments, s'haurà de tenir previst a l'obra un petit acopi de materials absorbents.

Les empreses subcontractades hauran d'estar informades d'aquest tema mitjançant reunions amb el contractista o incloent aquests aspectes en els contractes particulars.

Es revisaran les tasques més crítiques en una zona concreta degudament senyalitzada i impermeabilitzada.

Aquests vessaments hauran de tenir un contenidor específic ubicat en un lloc corresponent. Si s'arribés a considerar oportú es pot col·locar una cubeta mòbil per realitzar el canvi d'oli de les màquines, de manera que es recullin els sobrants i es puguin abocar a un bidó per a posteriorment, portar-los a un gestor autoritzat.

S'hauran de realitzar inspeccions periòdes durant el temps que la maquinaria d'obra estigui actuant per tal de comprovar que aquesta no tingui fuites d'olis, en cas de que es detectin fuites d'olis la maquinaria no podrà realitzar cap activitat dins de l'obra fins que no es repari la causa de la fuga d'oli.

Per tal de mantenir els canals de comunicació amb la població propera a l'obra, la Direcció d'execució serà l'encarregada d'informar a la població de les diferents afectacions de l'execució de l'obra, com ara desviaments de trànsit, accessos, etc. Dita informació es canalitzarà a través dels

representants de la població (ajuntaments, associacions), mitjans de comunicació (radio, premsa, ...) i s'atendran particularment les consultes dels afectats que així ho requereixin.

A fi de no interferir en l'accessibilitat de la població afectada s'ha programat l'obra tenint en compte les possibles interferències a la població.

En cas de ser necessari es plantejarien els desviaments adequats, per tal de mantenir la mobilitat de la població afectada amb les adequades condicions de seguretat viària.

Els contenidors se situaran de forma que no dificultin el pas de vianants o vehicles ni la sensibilitat de la circulació, i hauran d'acomplir les condicions que constin en la llicència. En qualsevol cas s'haurà de deixar un espai mínim lliure per al pas de vianants d'1,40 m.

Tots els serveis que es vegin afectats hauran de ser restituïts.

És prohibit col·locar a les vies urbanes qualsevol tipus d'obstacles, objectes, o fer-hi instal·lacions que limitin o facin perillosa la lliure circulació de vianants o vehicles, en especial les que dificulten els desplaçaments de les persones amb mobilitat reduïda, d'acord amb la Llei 20/1991, de 25 de novembre, de promoció de l'accessibilitat i de supressió de barreres arquitectòniques.

Per tal de prevenir l'accidentalitat per increment dels transports la construcció de l'obra es portarà a terme tenint en compte, en tot moment, les indicacions establertes en l'Estudi de Seguretat i Salut.

El titular del permís o la persona que executi els treballs, obres o instal·lacions serà el responsable de prendre i mantenir les mesures de seguretat adients, en especial al què es refereix a la vigilància, delimitació, protecció, senyalització i il·luminació de l'obstacle.

Per evitar possibles accidents a tercers, es col·locaran les oportunes senyals d'advertència de sortida i d'entrada de camions i de limitació de velocitat, als vials, a les distàncies reglamentàries. Se senyalitzaran els accessos de l'obra, prohibint-se el pas a tota persona aliena a la mateixa, col·locant-se en el seu cas els tancaments oportuns.

En les dades de l'ajuntament no es té aquesta zona dins cap ordenança de protecció històrica i/o arqueològica, i per tant, no es té cap constància d'una possible aparició restes arqueològiques per la qual cosa no es preveu fer un seguiment dels moviments de terra per tal de recuperar i/o catalogar restes arqueològiques. En cas que apareguin restes arqueològiques imprevistes s'aplicaran els requeriments que marca el Decret 78/2002.

Abans de l'inici de l'obra el contractista haurà de redactar un PACMA (Programa de control i mediambient) on es detalli la correcta gestió.

2.- Termini d'execució de les obres

La previsió de termini d'execució de les obres és de dos mesos.

3.- Pla de treballs

A continuació s'adjunta el pla de treballs previst per la realització del projecte executiu.

	SETMANA 1	SETMANA 2	SETMANA 3	SETMANA 4	SETMANA 5	SETMANA 6	SETMANA 7	SETMANA 8
ENDERROCS I TASQUES PRÈVIES								
MOVIMENT DE TERRES								
GESTIÓ DE RESIDUS								

1.6.- Estudi de Gestió de Residus

Justificació del compliment de:

- **RD 105/2008** Regulador de la producció i gestió de residus de construcció i demolició
- **Decret 89/2010** Programa de gestió de residus de la construcció de Catalunya (PROGROC), es regula la producció i gestió de residus de construcció i demolició i el cànon sobre la deposició controlada dels residus de la construcció
- **Decret 210/2018** Programa de prevenció gestió de residus i recursos de Catalunya (PRECAT20)

ESTUDI DE GESTIÓ DE RESIDUS

Enderroc, Rehabilitació, Ampliació

REAL DECRETO 210/2018, Programa de prevenció i gestió de residus i recursos de Catalunya (PRECAT20)
REAL DECRETO 105/2008, Regulador de la producció i gestió de residus de construcció i enderroc

tipus
quantitats
codificació

DECRET 89/2010 (derogat parcialment i modificat), pel que s'aprova el Programa de gestió de residus de la construcció de Catalunya (PROGROC), es regula la producció i gestió dels residus de la construcció i demolició, i el cànon sobre la deposició controlada dels residus de la construcció.

DECRET 21/2006 Adopció de criteris ambientals i d'ecoeficiència als edificis

IDENTIFICACIÓ DE L'EDIFICI

Obra:	Enderroc de bases, fonaments i instal·lacions d'edifici prefabricat a l'institut Navàs		
Situació:	Passeig de l'Alzineta s/n		
Municipi:	Novàs	Comarca:	Bages

AVALUACIÓ I CARACTERÍSTIQUES DELS RESIDUS

Materials d'excavació (es considerin o no residus, mesurats sense esponjament)

Codificació residus LER		Pes	Volum		
Ordre MAM/304/2002					
grava i sorra compacta		0,00	0,00		
grava i sorra solta		0,00	0,00		
argiles		0,00	0,00		
terra vegetal		0,00	0,00		
pedraplè		0,00	0,00		
terres contaminades 170503		0,00	0,00		
altres		0,00	0,00		
tots d'excavació		0,00 t	0,00 m³		
Destí de les terres i materials d'excavació					
Els materials d'excavació que es reutilitzen a la mateixa obra o en una altra d'autoritzada, no es consideren residu sempre que el seu nou ús pugui ser acreditat. En una mateixa obra poden coexistir terres reutilitzades i terres portades a abocador	no es considera residu:			és residu:	
	reutilització			a l'abocador	
	mateixa obra		altra obra		
	SI		NO		NO

Residus d'enderroc

Codificació residus LER		Pes/m²	Pes	Volum aparent/m²	Volum aparent
Ordre MAM/304/2002		(tones/m²)	(tones)	(m³/m²)	(m³)
obra de fàbrica	170102	0,542	0,000	0,512	0,000
formigó	170101	0,084	1381,410	0,062	552,590
petris	170107	0,052	0,000	0,082	0,000
metalls	170407	0,004	196,250	0,001	25,000
fustes	170201	0,023	1,600	0,066	2,000
vidre	170202	0,001	0,000	0,004	0,000
plàstics	170203	0,004	0,000	0,004	0,000
guixos	170802	0,027	0,000	0,004	0,000
betums	170302	0,009	0,000	0,001	0,000
fibrociment	170605	0,010	0,000	0,018	0,000
definir altres:		-	0,000	-	0,000
altre material 1		0,000	0,000	0,000	0,000
altre material 2		0,000	0,000	0,000	0,000
totals d'enderroc		0,7556	1579,26 t	0,7544	579,59 m³

Residus de construcció

Codificació resi		Pes/m²	Pes	Volum aparent/m²	Volum aparent
Ordre MAM/304/2002		(tones/m²)	(tones)	(m³/m²)	(m³)
sobrants d'execució		0,0500	0,0000	0,0896	0,0000
obra de fàbrica	170102	0,0150	0,0000	0,0407	0,0000
formigó	170101	0,0320	0,0000	0,0261	0,0000
petris	170107	0,0020	0,0000	0,0118	0,0000
guixos	170802	0,0039	0,0000	0,0097	0,0000
altres		0,0010	0,0000	0,0013	0,0000
embalatges		0,0380	0,0000	0,0285	0,0000
fustes	170201	0,0285	0,0000	0,0045	0,0000
plàstics	170203	0,0061	0,0000	0,0104	0,0000
paper i cartró	170904	0,0030	0,0000	0,0119	0,0000
metalls	170407	0,0004	0,0000	0,0018	0,0000
totals de construcció		0,00 t	0,00 t	0,00 m³	0,00 m³

INVENTARI DE RESIDUS PERILLOsos.

Dins l'obra s'han detectat aquests residus perillosos, els quals es separaran i gestionaran per separat per evitar que contaminin altres residus

Materials de construcció que contenen amiant	-	altres	especificar	-
Residus que contenen hidrocarburs	-		especificar	-
Residus que contenen PCB	-		especificar	-
Terres contaminades	-		especificar	-

ESTUDI DE GESTIÓ DE RESIDUS

Enderroc, Rehabilitació, Ampliació

minimització
gestió dins obra

MINIMITZACIÓ

PROJECTE. durant l'elaboració del projecte s'han pres les següents mesures per tal de minimitzar els residus	
1.- S'ha previst reutilitzar en obra parts dels materials que es retiren	-
2.- S'han optimitzat les seccions resistents de pilars, jàsseres, parets, fonaments, etc.	si
3.- L'adequació de l'edifici al terreny, genera un equilibri de moviments de terres	-
4.- El sistema constructiu és industrialitzat i prefabricat, es munta en obra sense generar gairebé residus	si
5.-	-
6.-	-
OBRA. a l'obra es duran a terme les accions següents	
1.- Emmagatzematge adient de materials i productes	si
2.- Conservació de materials i productes dins el seu embalatge original fins al moment de la seva utilització	si
3.- Els materials granulars (graves, sorres, etc.) es dipositaran en contenidors rígids o sobre superfícies dures	-
4.-	-
5.-	-
6.-	-

ELEMENTS DE CONSTRUCCIÓ REUTILITZABLES			
fusta en bigues reutilitzables	0,00 t		0,00 m³
fusta en llates, tarimes, parquets reutilitzables o reciclables	1,60 t		2,00 m³
acer en perfils reutilitzables	196,25 t		25,00 m³
altres :	0,00 t		0,00 m³
Total d'elements reutilitzables	197,85 t		27,00 m³

GESTIÓ (obra)

Terres				
Excavació / Mov. terres	Volum m³ (+20%)	Reutilització (m³)		Terres per a l'abocador volum aparent (m³)
		a la mateixa obra	a altra autoritzada	
grava i sorra compacta	0,0	0,00	0,00	0,00
grava i sorra solta	0,0	0,00	0,00	0,00
argiles	0,0	0,00	0,00	0,00
terra vegetal	0,0	0,00	0,00	0,00
pedrapie	0,0	0,00	0,00	0,00
altres	0,0	0,00	0,00	0,00
terres contaminades	0,0			0,00
Total	0,0	0,00	0,00	0,00

SEPARACIÓ DE RESIDUS A OBRA. Cal separar individualitzadament en les fraccions següents si la generació per cadascú d'ells a l'obra supera les quantitats que segueixen

R.D. 105/2008	tones	Projecte	cal separar	tipus de residu
Formigó	80	1381,41	si	inert
Maons, teules i ceràmics	40	0,00	no	inert
Metalls	2	196,25	si	no especial
Fusta	1	1,60	si	no especial
Vidres	1	0,00	no	no especial
Plàstics	0,50	0,00	no	no especial
Paper i cartró	0,50	0,00	no	no especial
Especials*	inapreciable	inapreciable	si	especial

* Dins els residus especials hi ha inclosos els envasos que contenen restes de matèries perilloses, verinosos, pintures, disolvents, desencofrants, etc... i els materials que hagin estat contaminats per aquests. Tot i ser difícilment quantificables, estan presents a l'obra i es separaran i tractaran a part de la resta de residus

Malgrat no ser obligada per tots els tipus de residus, s'han previst operacions de destria i recollida selectiva dels residus a l'obra en contenidors o espais reservats pels següents residus

	R.D. 105/2008	projecte*
Inerts	Contenidor per Formigó	si no
	Contenidor per Ceràmics (maons, teules...)	no no
No especials	Contenidor per Metalls	si si
	Contenidor per Fustes	si si
	Contenidor per Plàstics	no no
	Contenidor per Vidre	no no
	Contenidor per Paper i cartró	no no
Especials	Contenidor per Guixos i altres no especials	no no
	Peril·losos (un contenidor per cada tipus de residu especial)	si si

* A la cel·la **projecte** apareixen per defecte les dades del R.D. 105/2008. Es permet la possibilitat d'incrementar les fraccions que se separen, per poder-ne millorar la gestió, però **en cap cas es permet no separar si el R.D. ho obliga**.

ESTUDI DE GESTIÓ DE RESIDUS

Enderroc, Rehabilitació,
Ampliació

gestió fora obra
pressupost

GESTIÓ (fora obra) els residus es gestionaran fora d'obra a:

Degut a la manca d'espai, les operacions de separació de residus les realitzarà fora de l'obra un gestor autoritzat			
		-	
Instal·lacions de reciclatge i/o valorització		-	
Dipòsit autoritzat de terres, enderroc i runes de la construcció		-	
Tipus de residu i Nom, adreça i codi de gestor del residu			
tipus de residu	gestor	adreça	codi del gestor
Inerts	Deixalleria municipal	Carrer Pedraforca s/n	
	Navàs		

PRESSUPOST

S'ha considerat pel càlcul del pressupost estimatiu:		Costos*	
Les previsions de separació de l'apartat de gestió i:		Classificació a obra: entre 12-16 €/m³	12,00
Un esponjament mig de tot tipus de residu del 35%		Transport: entre 5-8 €/m³ (mínim 100 €)	5,00
La distància mitjana a l'abocador: 15 Km		Abocador: runa neta (separada): entre 4-10 €/m³	4,00
Els residus especials i perillosos en bidons de 200 l.		Abocador: runa bruta (barrejats): entre 15-25 €/m³	15,00
Contenidors de 5 m³ per a cada tipus de residu		Especials**: num. transports a 200 €/transport	0
Lloguer de contenidors inclòs en el preu		Gestor terres: entre 5-15 €/m³	5,00
La gestió de terres inclou la seva caracterització***		Gestor terres contaminades: entre 70-90 €/m³	70,00

* Els preus recollits per l'OCT s'han obtingut dels abocadors i valoritzadors de Catalunya, que han subministrat dades (2008-2009)
** Malgrat ser de difícil quantificació, sempre hi haurà residus especials a obra, per tant sempre caldrà una previsió de nombre de transports per la seva correcta gestió
*** La caracterització de terres o de qualsevol residu, permet saber amb exactitud quins elements contaminants o no, i amb quines proporcions hi són presents (dins el cost s'ha previst una caracterització, independentment del volum de terres. Cost de cada caracterització 1.000 euros)

RESIDU	Volum	Classificació	Transport	Valoritzador / Abocador	
Excavació	m³ (+20%)	12,00 €/m³	5,00 €/m³	5,00 €/m³	70,00 €/m³
Terres	0,00	-	-	0,00	
Terres contaminades	0,00	-	-		0,00
Construcció	m³ (+35%)			runa neta 4,00 €/m³	runa bruta 15,00 €/m³
Formigó	746,00	-	3.729,98	-	11.189,95
Maons i ceràmics	0,00	-	-	-	0,00
Petris barrejats	0,00	-	-	-	0,00
Metalls	33,75	405,00	168,75	135,00	-
Fusta	2,70	32,40	13,50	10,80	-
Vidres	0,00	-	-	-	0,00
Plàstics	0,00	-	-	-	0,00
Paper i cartró	0,00	-	-	-	0,00
Gúixos i no especials	0,00	-	-	-	0,00
Altres	0,00	0,00	-	-	-
Perillosos Especials	0,00	0,00			0,00
782,45		437,40	3.912,23	145,80	11.189,95
Elements Auxiliars					
Casetes d'emmagatzematge					0,00
Compactadores					0,00
Matxucadora de petris					0,00
Altres tipus de contenidors (per contenir líquids, beurades de formigó, etc.)					0,00
					0,00
					0,00

El pressupost estimatiu de la gestió de residus és de : 15.685,38 €

El volum dels residus és de : 782,45 m³

El pressupost de la gestió de residus és de : 20.946,50 euros

DOCUMENTACIÓ GRÀFICA. INSTAL·LACIONS PREVISTES : TIPUS I DIMENSIONS DE CONTENIDORS DE RESIDUS PER OBRES

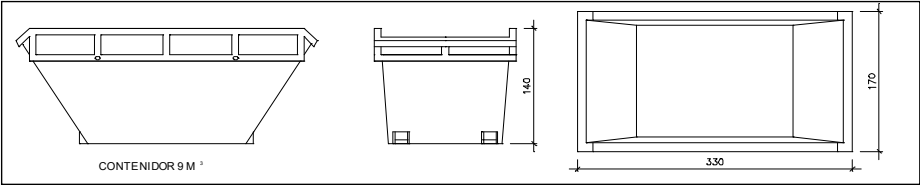

Contenidor 9 m³ .Apte per a formigó, ceràmics, petris i fusta

unitats -

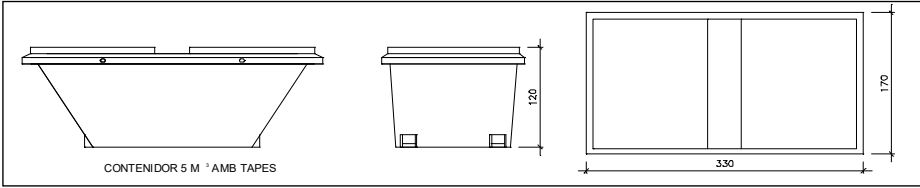

Contenidor 5 m³ . Apte per a plàstics, paper i cartró, metalls i fusta

unitats -

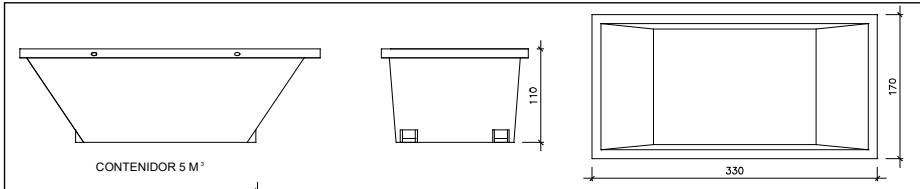

Contenidor 5 m³ .Apte per a formigó, ceràmics, petris, fusta i metalls

unitats -

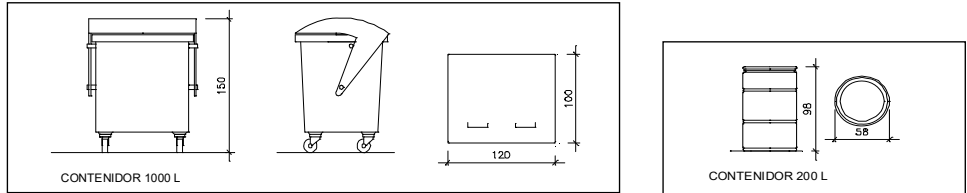

Contenidor 1000 L . Apte per a paper i cartró, plàstics

unitats -

Bidó 200 L.Apte per a residus especials

unitats -

El **Reial Decret 105/2008**, estableix que cal facilitar plànols de les instal·lacions previstes per a emmagatzematge, maneig, separació i altres operacions de gestió dels residus dins l'obra, si s'escau.

Donada la tipologia del projecte i per tal de no duplicar informació, aquests plànols d'instal·lacions previstes són a:

Estudi de Seguretat i Salut	-
Annex 1 d'aquest Estudi de Gestió de Residus	si

Posteriorment aquests plànols poden ser objecte d'adaptació a les característiques particulars de l'obra i els seus sistemes d'execució, previ acord de la direcció facultativa.

A més dels elements descrits, tal i com consta al pressupost, a l'obra hi haurà altres instal·lacions com :

Casetes d'emmagatzematge	-
Compactadores	-
Matxucadora de petris	-
Altres tipus de contenidors (per contenir líquids, beurades de formigó, etc..)	-
	-
	-

Les operacions destinades a la tria, classificació, transport i disposició dels residus generats a obra, s'ajustaran al que determina el Pla de Gestió de Residus elaborat per el Contractista, aprovat per la Direcció Facultativa i acceptat per la Propietat.

Aquest Pla ha estat elaborat en base a l'Estudi de Gestió de Residus, que s'inclou al projecte.

Si degut a modificacions en l'execució de l'obra o d'altres, cal fer modificacions a la gestió en obra dels residus, aquestes modificacions es documentaran per escrit i seran aprovades si s'escau per la Direcció Facultativa i se'n donarà comunicació per a la seva acceptació a la Propietat.

ESTUDI DE GESTIÓ DE RESIDUS

**Enderroc, Rehabilitació,
Ampliació**
dipòsit

IMPORT A DIPOSITAR DAVANT DEL GESTOR DE RESIDUS COM A GARANTIA DE LA GESTIO DE RESIDUS

DIPÒSIT SEGONS REAL DECRETO 210/2018

Per les característiques del projecte, de com s'executarà l'obra i donades les operacions de minimització abans descrites, el càlcul inicial de generació de residus, a efectes del càlcul del dipòsit, s'estima que es podrà reduir en un percentatge del:

	Previsió inicial de l'Estudi	% de reducció per minimització	Previsió final de l'Estudi
Total excavació (tones)	0,00 T		0,00 T
Total construcció i enderroc (tones)	1381,41 T	0,00 %	1381,41 T

Càlcul del dipòsit			
Residus d'excavació */ **	0 T	11 euros/T	0,00 euros
Residus de construcció i enderroc **	1381,41 T	11 euros/T	15195,51 euros
PES TOTAL DELS RESIDUS		1.381,4 Tones	
		Total dipòsit *** 15.195,51 euros	

* Es recorda que les **terres i pedres d'excavació que es reutilitzin** en la mateixa obra o en una altra d'autoritzada **no es consireren residu** i per tant **NO** s'han d'incloure en el càlcul del dipòsit.

**Trasvassar les dades dels totals d' excavació i construcció de la Previsió final de L'Estudi (apartat superior)

***Dipòsit mínim 150€

2. - DOCUMENTACIÓ GRÀFICA

DG IN INDEX DE LA DOCUMENTACIÓ GRÀFICA

01	SITUACIÓ I EMPLAÇAMENT	
02	ESTAT ACTUAL. PARCEL·LA	E: 1/250
03	ESTAT ACTUAL. FONAMENTS	E: 1/250
04	ESTAT ACTUAL. SECCIONS 1	E: 1/250
05	ESTAT ACTUAL. SECCIONS 2	E: 1/250
06	PROPOSTA. PLANTA	E: 1/250
07	PROPOSTA. SECCIONS	E: 1/250
08	PROPOSTA. SECCIONS 2	E: 1/250
09	ENDERROCS. PARCEL·LA	E: 1/250
10	ENDERROCS. MURS	E: 1/250
11	ENDERROCS. MURS 2	E: 1/250
12	ENDERROCS. PILARS	E: 1/250
13	ENDERROCS. FONAMENTS	E: 1/250



SITUACIÓ



ENTORN



FOTO AÈRIA



EMPLAÇAMENT

PROJECTE BÀSIC I EXECUTIU
ENDERROC DE FONAMENTS, BASES I INSTAL·LACIONS DELS MÒDULS
PREFABRICATS DE L'INSTITUT DE NAVÀS
Passeig Pla de l'Alzinet s/n, 08670 Navàs

NOVEMBRE 2025

555

SITUACIÓ I EMLAÇAMENT

ESCALA DIN-A3 1/500
ESCALA DIN-A1 1/250
EL/S PROMOTOR/S

0 5 10 15 20 25

01

Serveis Territorials del Departament d'Educació i Formació Professional a Catalunya Central. Secció d'Obres i Manteniment. Generalitat de Catalunya

L'ARQUITECTE

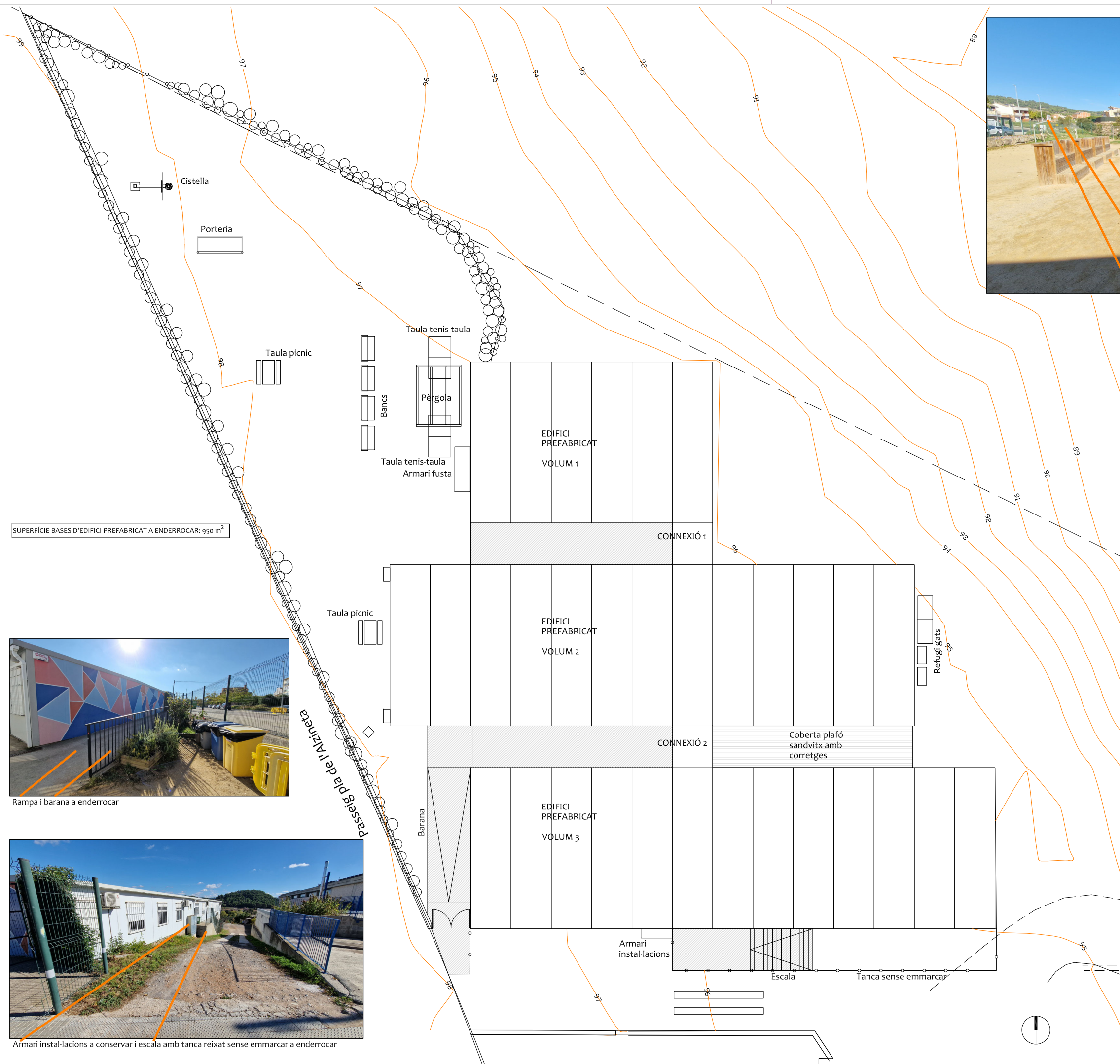

SUPERFÍCIE BASES D'EDIFICI PREFABRICAT A ENDERROCAR: 950 m²



Rampa i barana a enderrocar



Armari instal·lacions a conservar i escala amb tanca reixat sense emmarcar a enderrocar



Cistella, porteria, bancs, pèrgola, tennis-taula i armari a traslladar a nova ubicació dintre del municipi

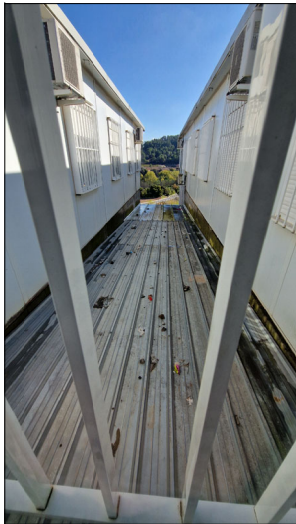

Coberta plafó sandvitx a enderrocar



Zona inferior edifici. Refugi de gats a traslladar

PROJECTE BÀSIC I EXECUTIU
ENDERROC DE FONAMENTS, BASES I INSTAL·LACIONS DELS MÒDULS
PREFABRICATS DE L'INSTITUT DE NAVÀS
Passeig Pla de l'Alzineta s/n, 08670 Navàs

NOVEMBRE 2025

555

ESTA ACTUAL
PLANTA EDIFICI

ESCALA DIN-A3 1/250
ESCALA DIN-A1 1/125

EL/S PROMOTOR/S

0 2.5 5 7.5 10 12.5

Serveis Territorials del Departament d'Educació i Formació Professional a Catalunya Central. Secció d'Obres i Manteniment. Generalitat de Catalunya
L'ARQUITECTE

BèRIC arQuitectura
jordi canyelles + associats

PASSEIG DELS ARBRES, 21D, 08757, CORBERA DE LOBREGAT
93 650 38 54 www.bericarquitectura.cat

02

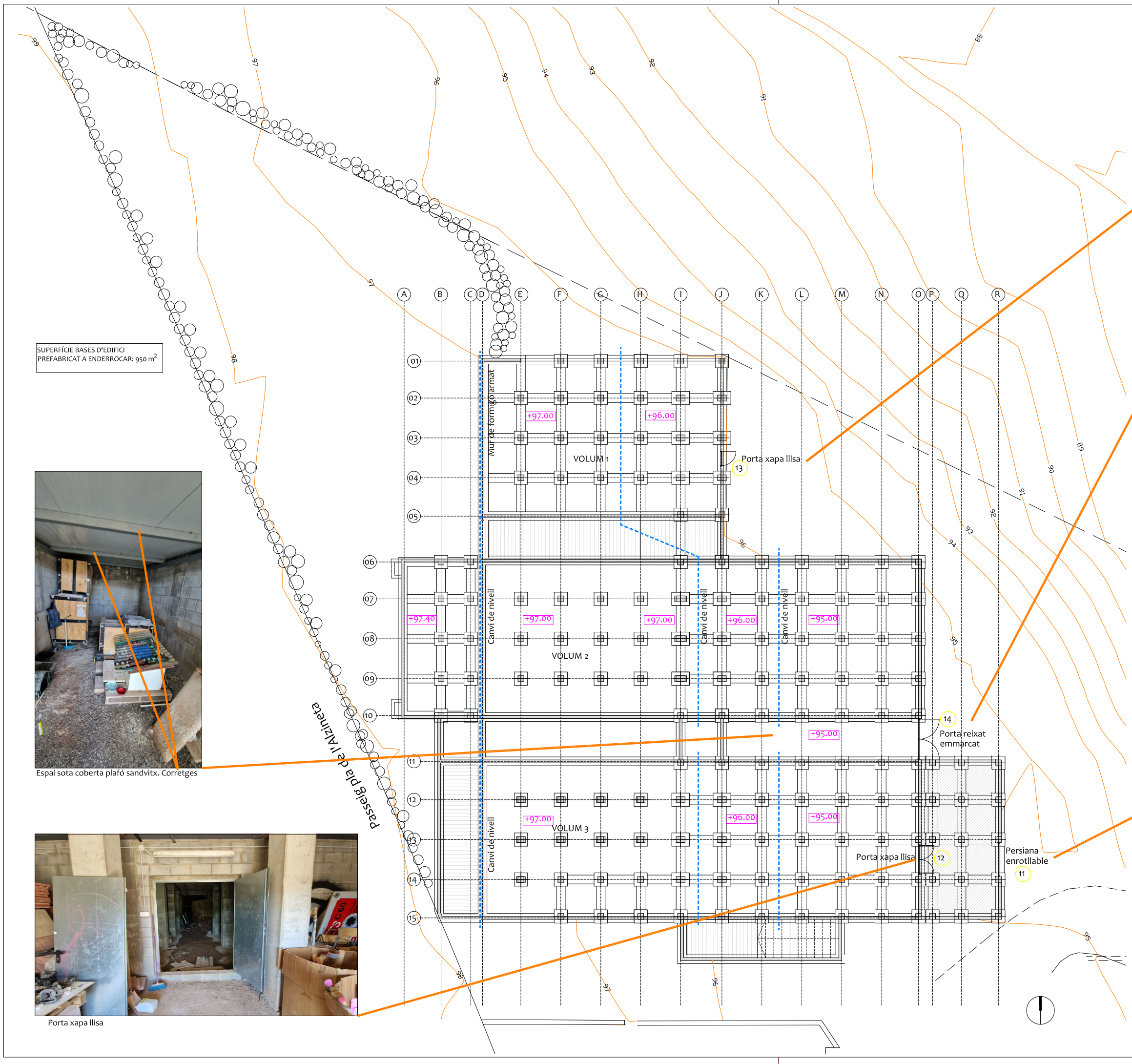

SUPERFÍCIE BASES D'EDIFICI
PREFABRICAT A ENDERROCAR: 950 m²



Espai sota coberta plafo sandvitx. Corretges



Porta xapa llisa



Porta xapa llisa



Porta reixat emmarcat



Cambra sanitària. Pilars formigó armat, Estris a retirar i perfils HEB 180. Paviment formigó



Persiana enrotllable

PROJECTE BÀSIC I EXECUTIU
ENDERROC DE FONAMENTS, BASES I INSTAL·LACIONS DELS MÒDULS
PREFABRICATS DE L'INSTITUT DE NAVAS
Passeig Pla de l'Alzineta s/n, 08670 Navas

NOVEMBRE 2025

555

ESTAT ACTUAL
CAMBRA SANITÀRIA

ESCALA DIN-A3 1/250
ESCALA DIN-A1 1/125
EL/S PROMOTOR/S

Serveis Territorials del Departament d'Educació i Formació Professional a Catalunya Central. Secció d'Obres i Manteniment. Generalitat de Catalunya
L'ARQUITECTE

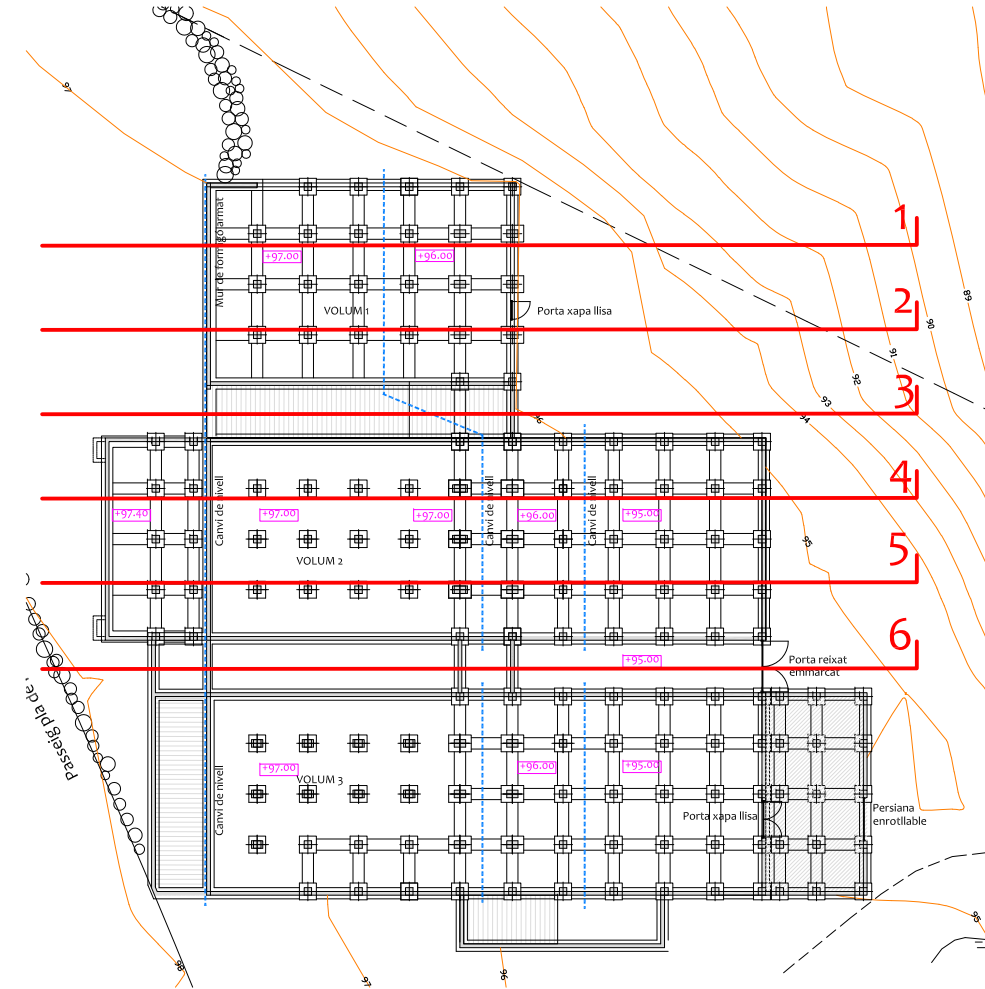
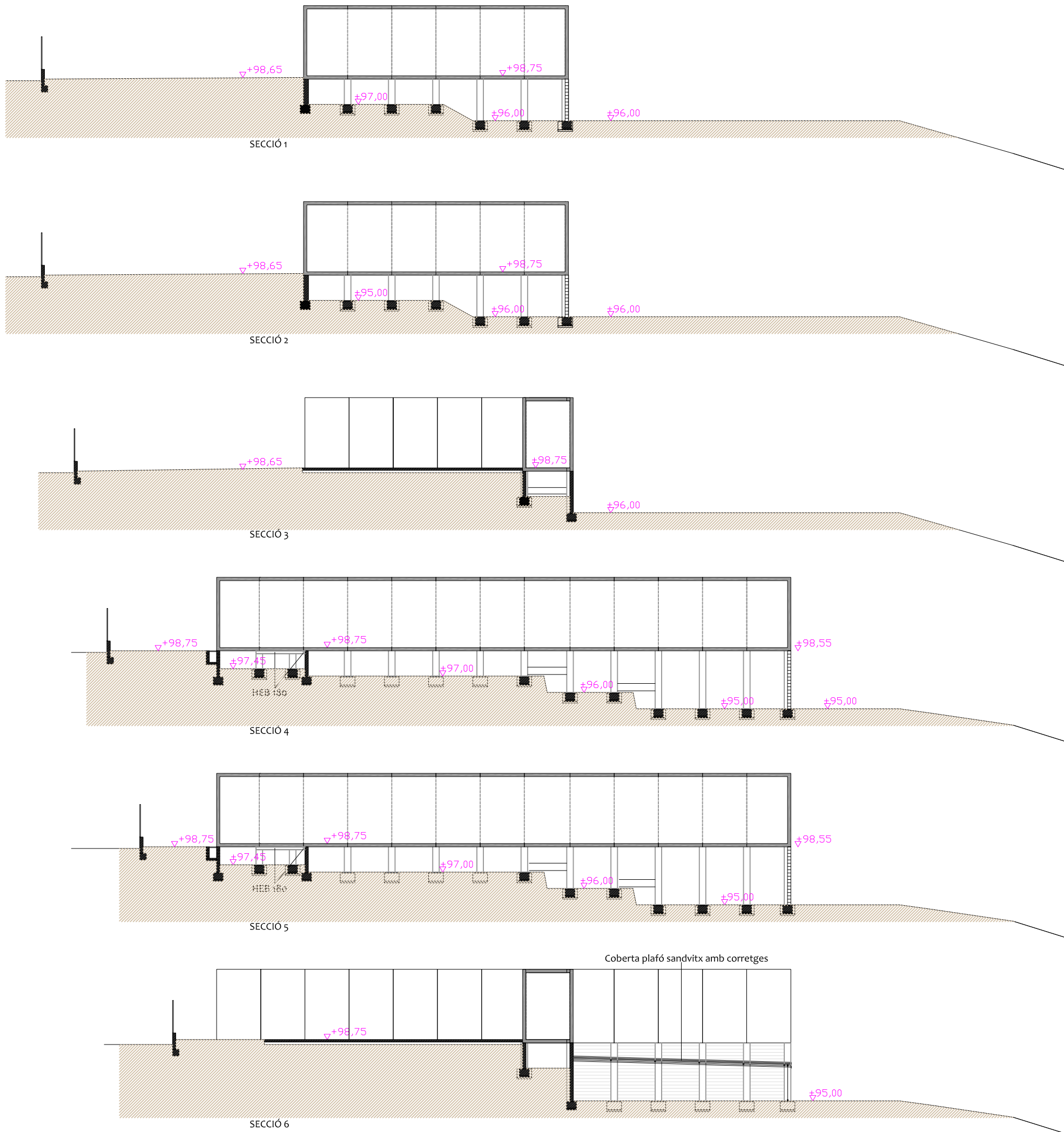

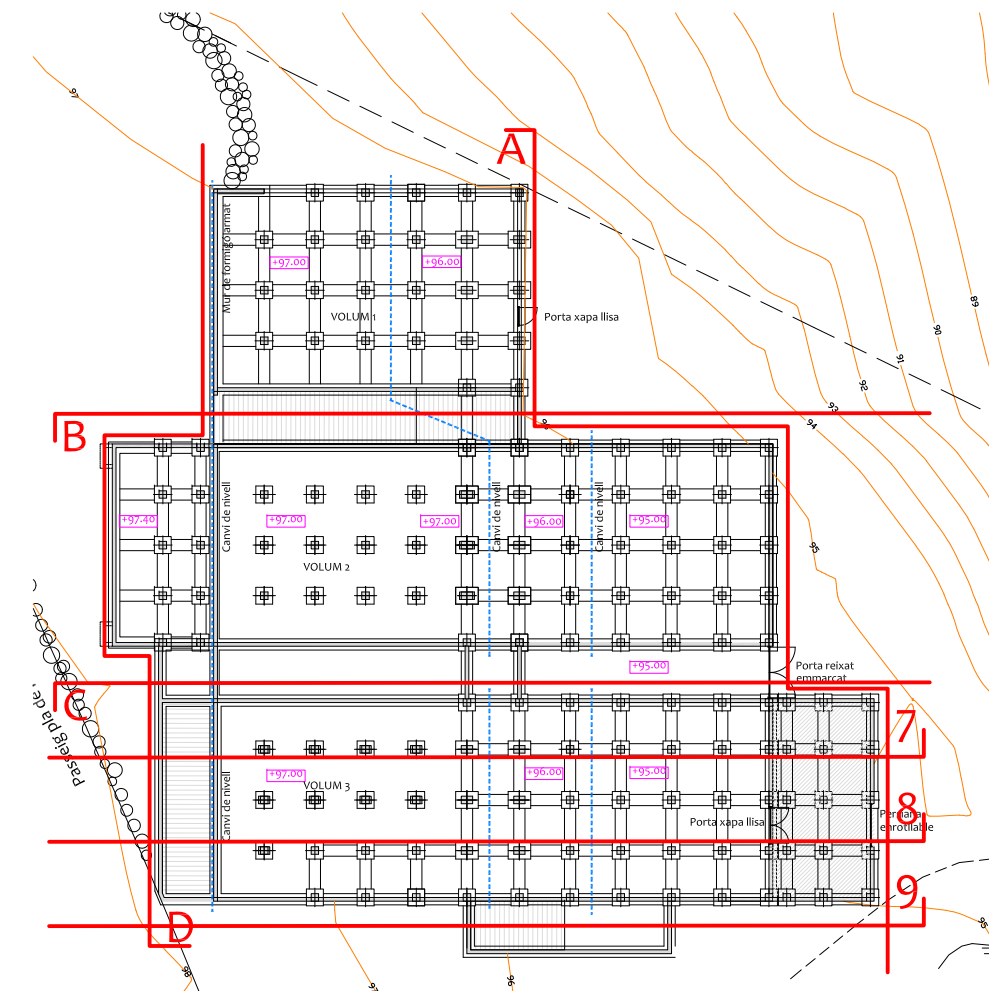
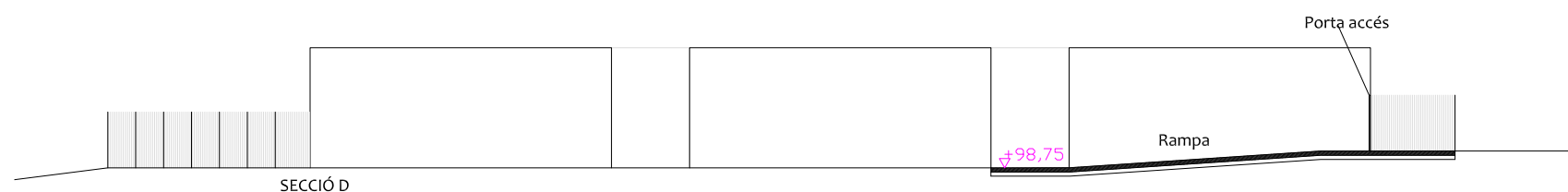
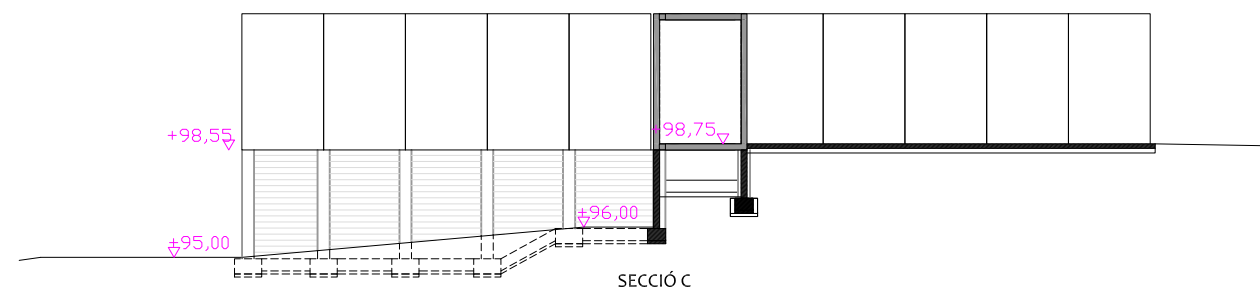
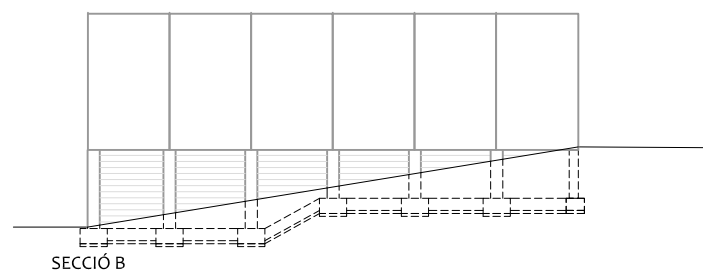
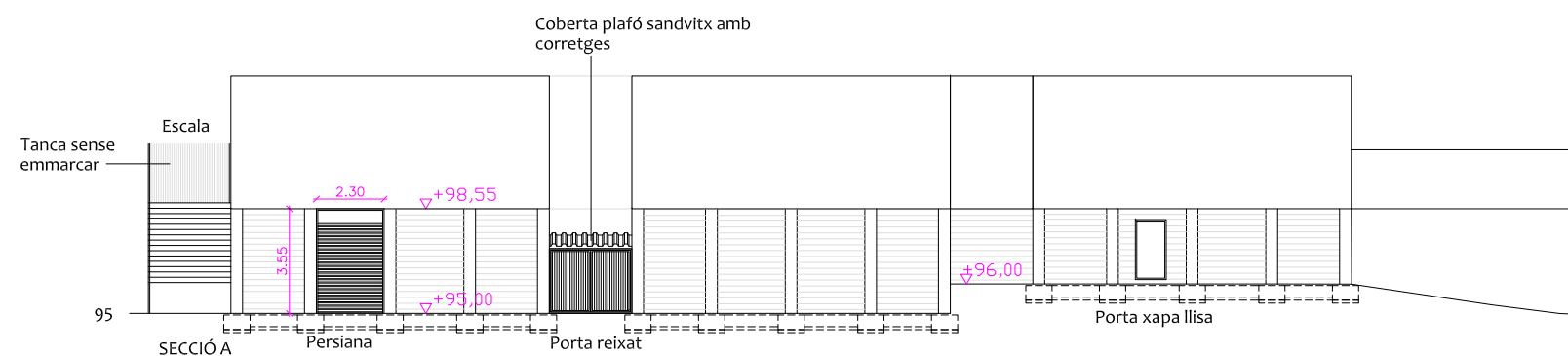
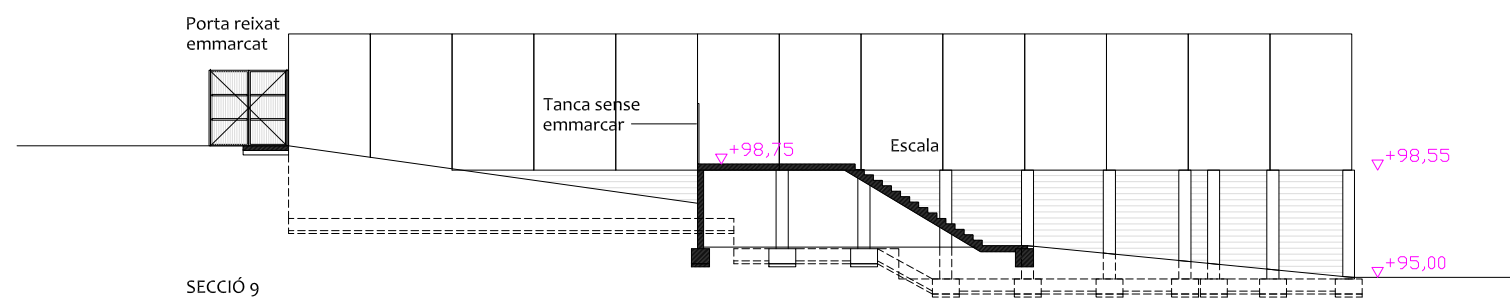
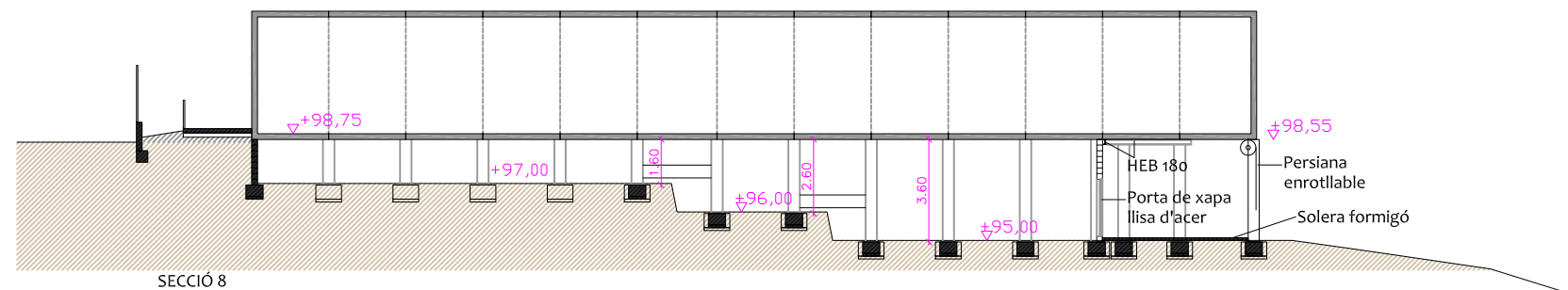
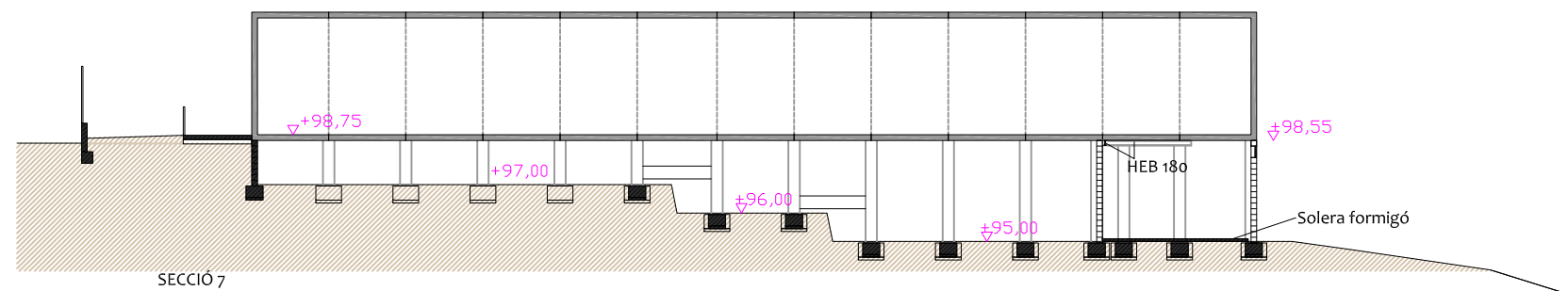

PROJECTE BÀSIC I EXECUTIU
ENDERROC DE FONAMENTS, BASES I INSTAL·LACIONS DELS MÒDULS
PREFABRICATS DE L'INSTITUT DE NAVÀS
Passeig Pla de l'Alzineta s/n, 08670 Navàs

NOVEMBRE 2025

555

ESTAT ACTUAL
SECCIONS 2

ESCALA DIN-A3 1/250
ESCALA DIN-A1 1/125
EL/S PROMOTOR/S



Serveis Territorials del Departament d'Educació i Formació Professional a Catalunya Central. Secció d'Obres i Manteniment. Generalitat de Catalunya
L'ARQUITECTE

BèRIC arQuitectura
jordi canyelles + associats

PASSEIG DELS ARBRES, 21D, 08757, CORBERA DE LLOBREGAT
93 650 38 54
www.bericarquitectura.cat

05

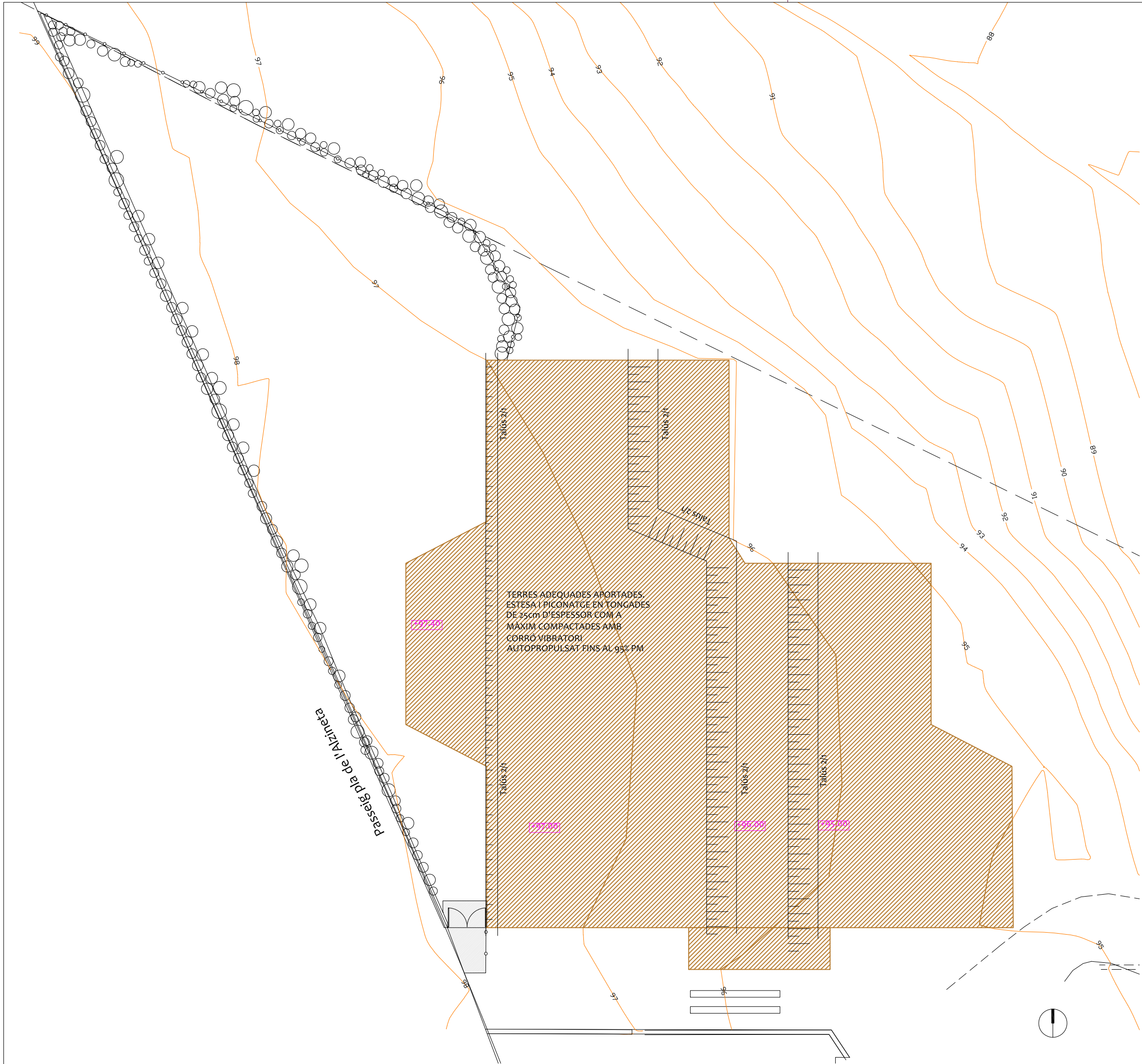

TERRES ADEQUADES APORTADES.
ESTESA I PICONATGE EN TONGADES
DE 25cm D'ESPESSOR COM A
MÀXIM COMPACTADES AMB
CORRÓ VIBRATORI
AUTOPROPULSAT FINS AL 95% PM

137.30

137.00

138.00

135.00

PROJECTE BÀSIC I EXECUTIU
ENDERROC DE FONAMENTS, BASES I INSTAL·LACIONS DELS MÒDULS
PREFABRICATS DE L'INSTITUT DE NAVÀS
Passeig Pla de l'Alzineta s/n, 08670 Navàs

NOVEMBRE 2025

555

PROPOSTA
PLANTA

ESCALA DIN-A3 1/250
ESCALA DIN-A1 1/125



EL/S PROMOTOR/S

Serveis Territorials del Departament d'Educació i Formació Professional a Catalunya Central. Secció d'Obres i Manteniment. Generalitat de Catalunya

L'ARQUITECTE

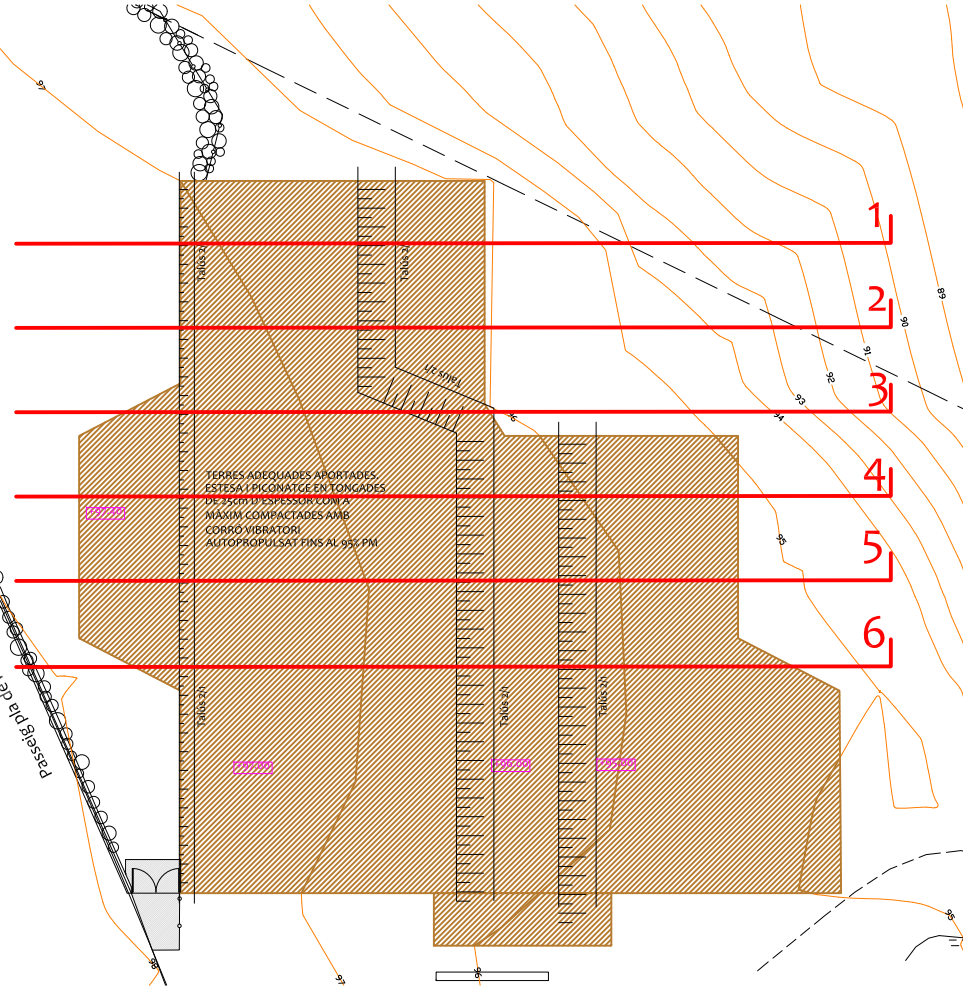
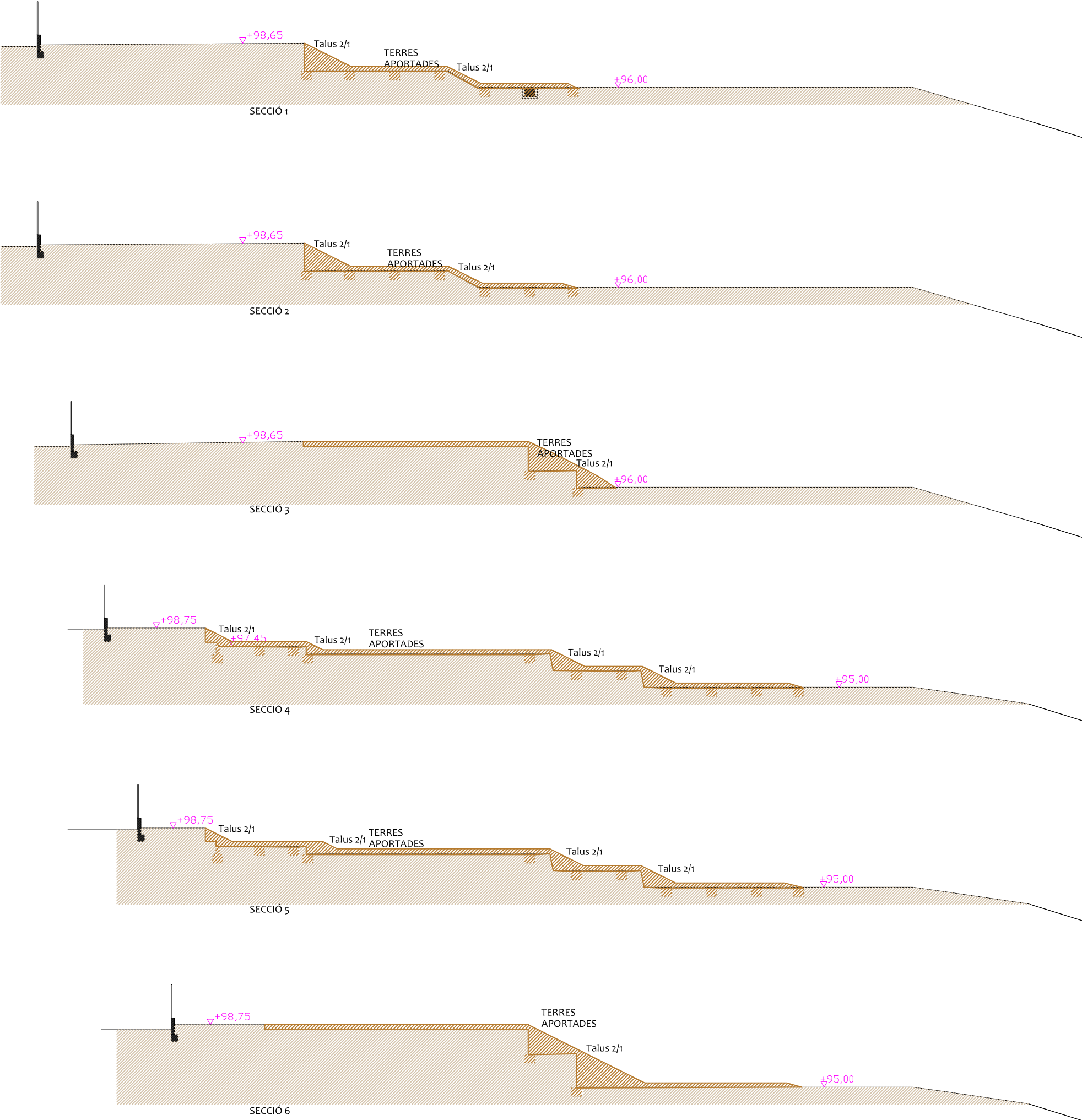

PROJECTE BÀSIC I EXECUTIU
ENDERROC DE FONAMENTS, BASES I INSTAL·LACIONS DELS MÒDULS
PREFABRICATS DE L'INSTITUT DE NAVÀS
Passeig Pla de l'Alzineta s/n, 08670 Navàs

NOVEMBRE 2025

555

PROPOSTA
SECCIONS 1

ESCALA DIN-A3 1/250
ESCALA DIN-A1 1/125

EL/S PROMOTOR/S

0 2.5 5 7.5 10 12.5

Serveis Territorials del Departament d'Educació i Formació Professional a Catalunya Central. Secció d'Obres i Manteniment. Generalitat de Catalunya

L'ARQUITECTE

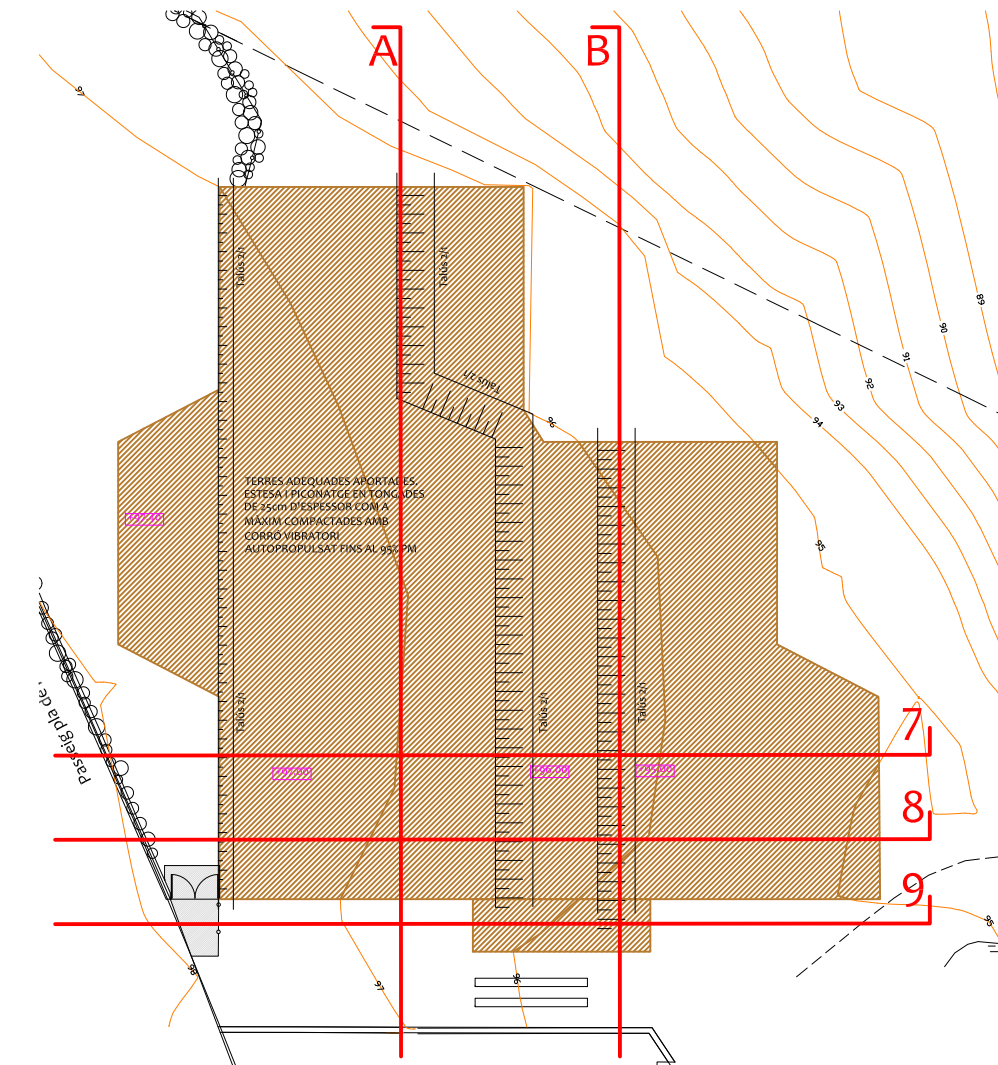
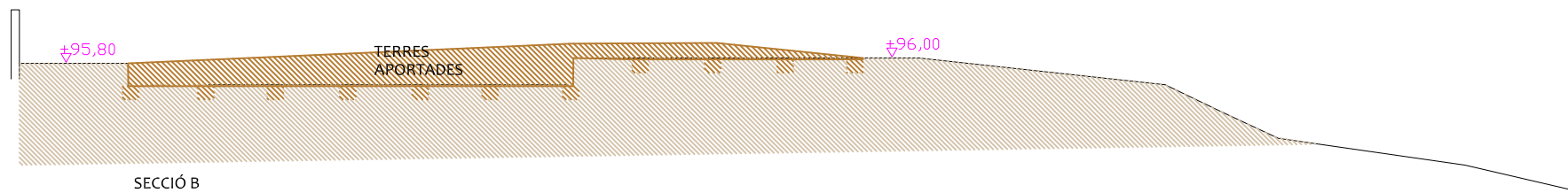
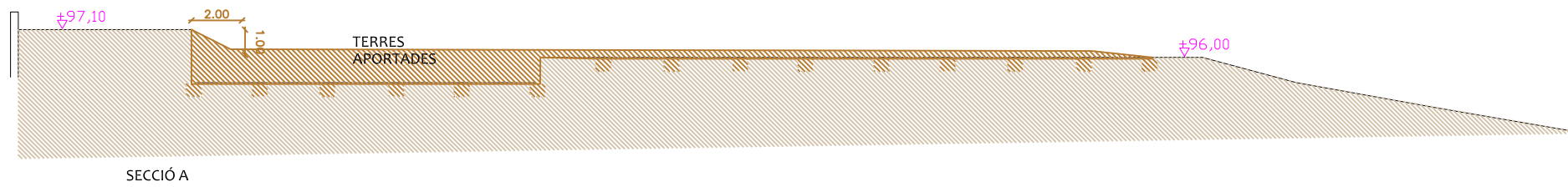
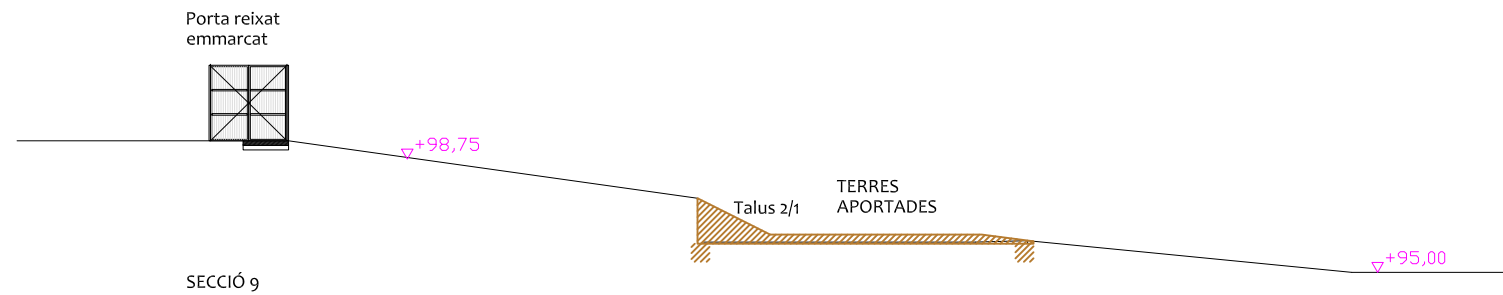
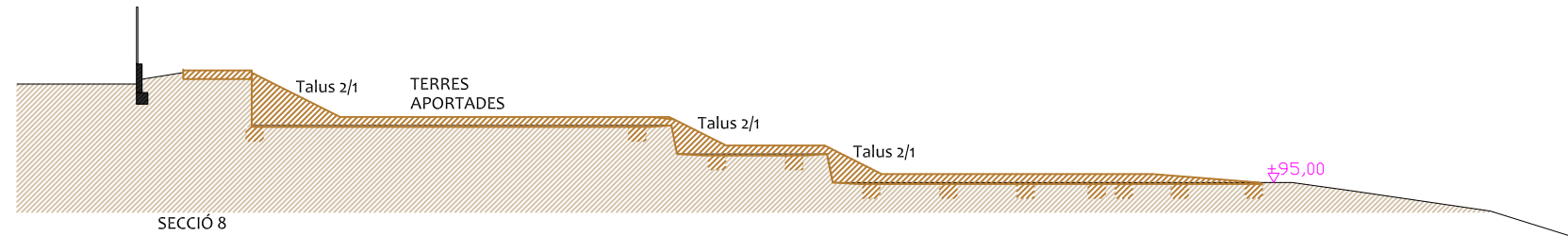
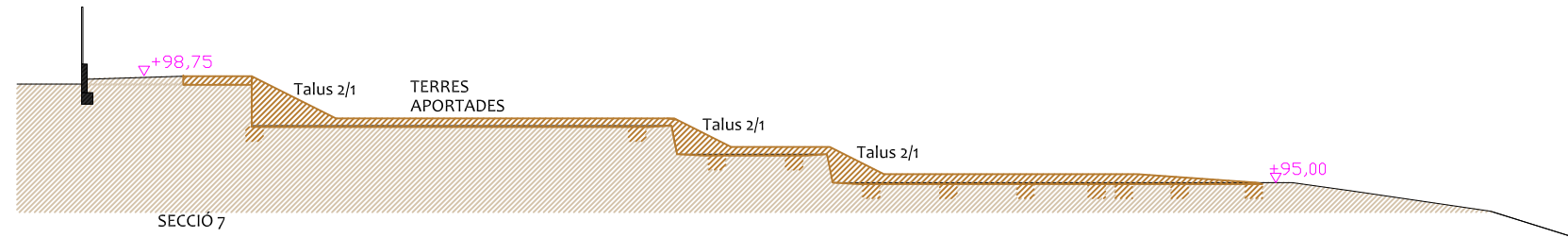

PROJECTE BÀSIC I EXECUTIU
ENDERROC DE FONAMENTS, BASES I INSTAL·LACIONS DELS MÒDULS
PREFABRICATS DE L'INSTITUT DE NAVÀS
Passeig Pla de l'Alzineta s/n, 08670 Navàs
NOVEMBRE 2025
555

PROPOSTA
SECCIONS 2
ESCALA DIN-A3 1/250
ESCALA DIN-A1 1/125
EL/S PROMOTOR/S
0 2.5 5 7.5 10 12.5
08

Serveis Territorials del Departament d'Educació i Formació Professional a Catalunya Central. Secció d'Obres i Manteniment. Generalitat de Catalunya
L'ARQUITECTE

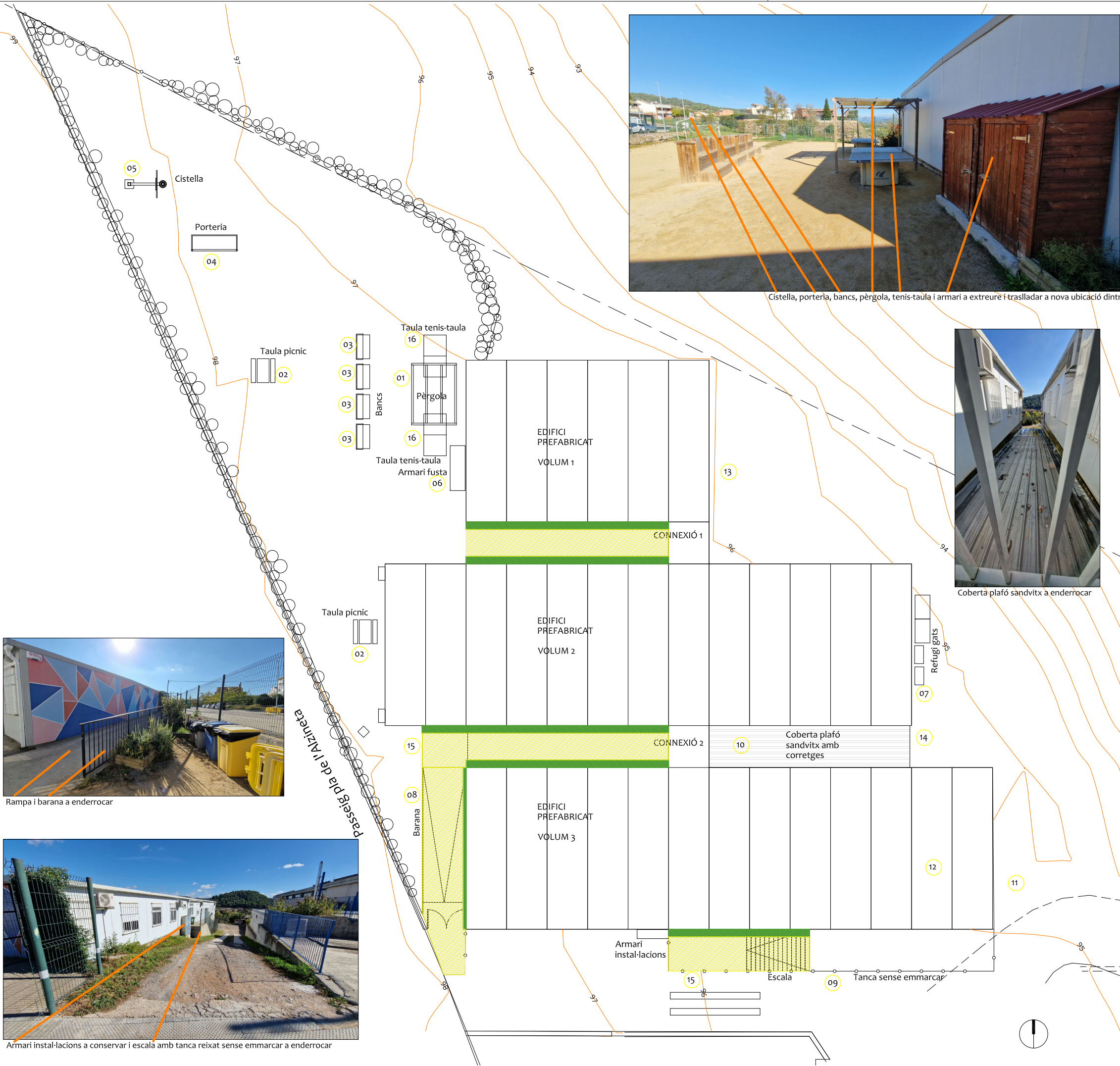

- TASQUES PRÈVIES A RETIRADA MÒDULS
- Tall amb serra de disc, picat i retirada de paviment de formigó en contacte amb mòduls (franja 50 cm)
- ENDERROC ELEMENTS EXTERIORS
- 01 Extracció de pèrgola amb 4 bases de formigó 40x40x40 cm i transport a nova ubicació dintre del municipi
 - 02 Retirada de taula de picnic de fusta i transport a nova ubicació dintre del municipi
 - 03 Retirada de banc de fusta i transport a nova ubicació dintre del municipi
 - 04 Retirada de porteria i transport a nova ubicació dintre del municipi
 - 05 Retirada de cistella i base de formigó de 80x80x80 cm i transport a nova ubicació dintre del municipi
 - 06 Retirada d'armari de fusta i base de formigó i transport a nova ubicació dintre del municipi
 - 07 Retirada de casetes refugi de gats i transport a nova ubicació dintre del municipi
 - 08 Extracció de barana d'acer fixada a solera rampa
 - 09 Retirada de tanca de reixat d'acer sense emmarcar i daus de formigó 40x40 cm
 - 10 Extracció i retirada de coberta de plafó sandvitx i corretges de suport
 - 11 Extracció i retirada de persiana enrotllable d'acer 2.30x3.60 m
 - 12 Extracció i retirada de porta d'acer 2.00x2.00 m
 - 13 Extracció i retirada de porta de xapa llisa d'acer 1.00x2.00 m
 - 14 Extracció i retirada de porta de reixat emmarcat 2.80x2.00 m
 - 15 Picat i extracció de paviment de solera de formigó
 - 16 Retirada de taula de tennis-aula i transport a nova ubicació dintre del municipi

Retirada d'estrís i elements varis de cambra sanitària

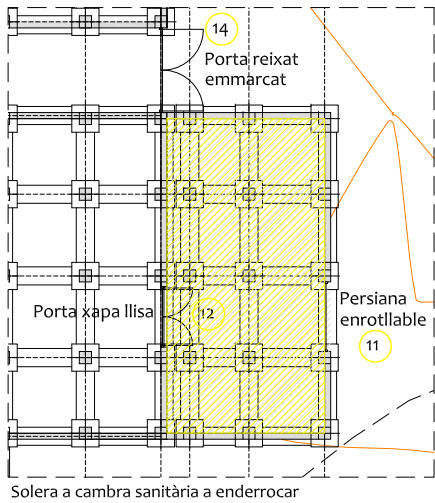

PROJECTE BàSIC I EXECUTIU
ENDERROC DE FONAMENTS, BASES I INSTAL·LACIONS DELS MÒDULS
PREFABRICATS DE L'INSTITUT DE NAVÀS
Passeig Pla de l'Alzineta s/n, 08670 Navàs

NOVEMBRE 2025

555

ENDERROCS PLANTA EDIFICI

ESCALA DIN-A3 1/250

ESCALA DIN-A1 1/125

EL/S PROMOTOR/S

0 2.5 5 7.5 10 12.5

Serveis Territorials del Departament d'Educació i Formació Professional a Catalunya Central. Secció d'Obres i Manteniment. Generalitat de Catalunya
L'ARQUITECTE

BèRIC arQuitectura
jordi canyelles + associats

PASSEIG DELS ARBRES, 21D, 08757, CORBERA DE L'OBREGAT
93 650 38 54 www.bericarquitectura.cat

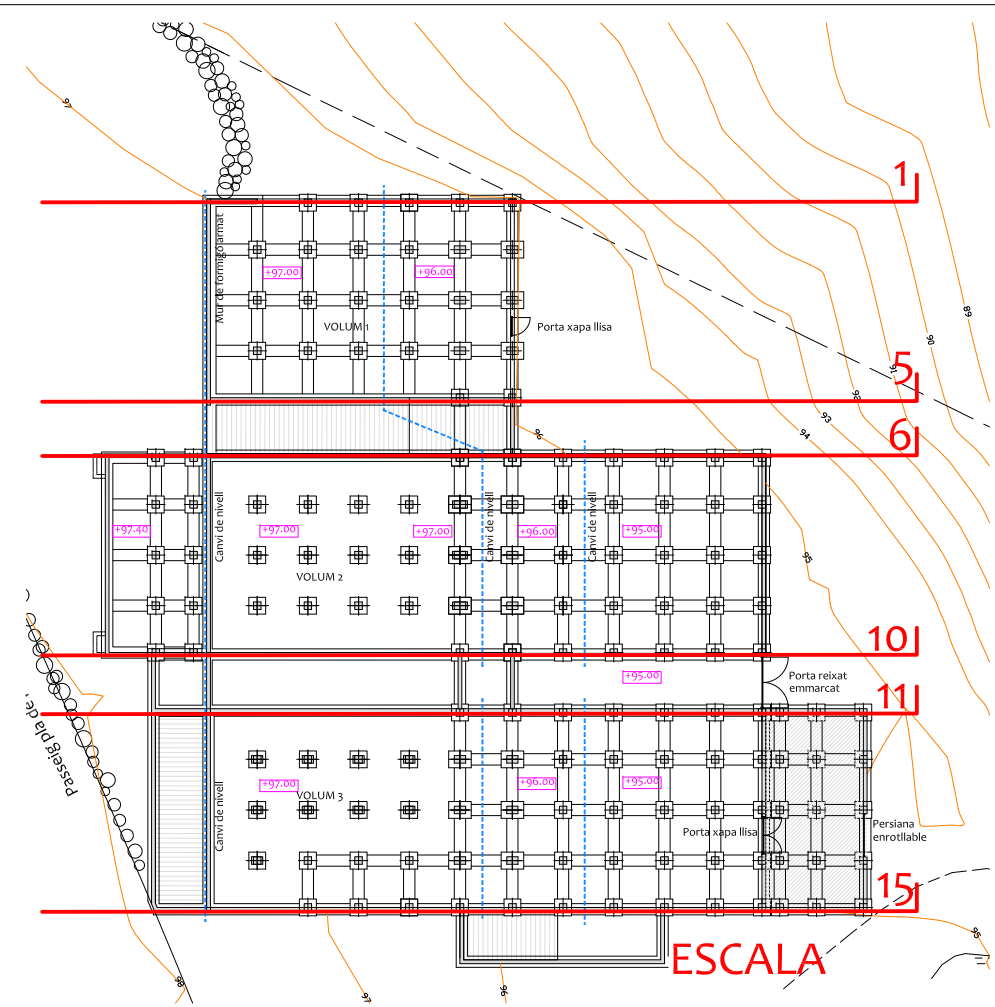
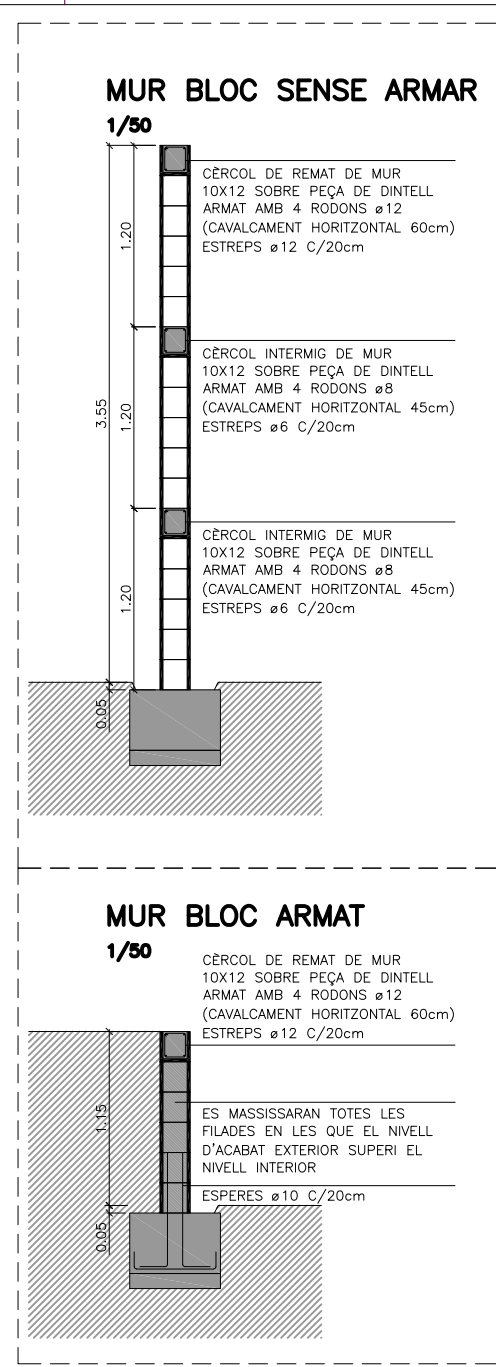
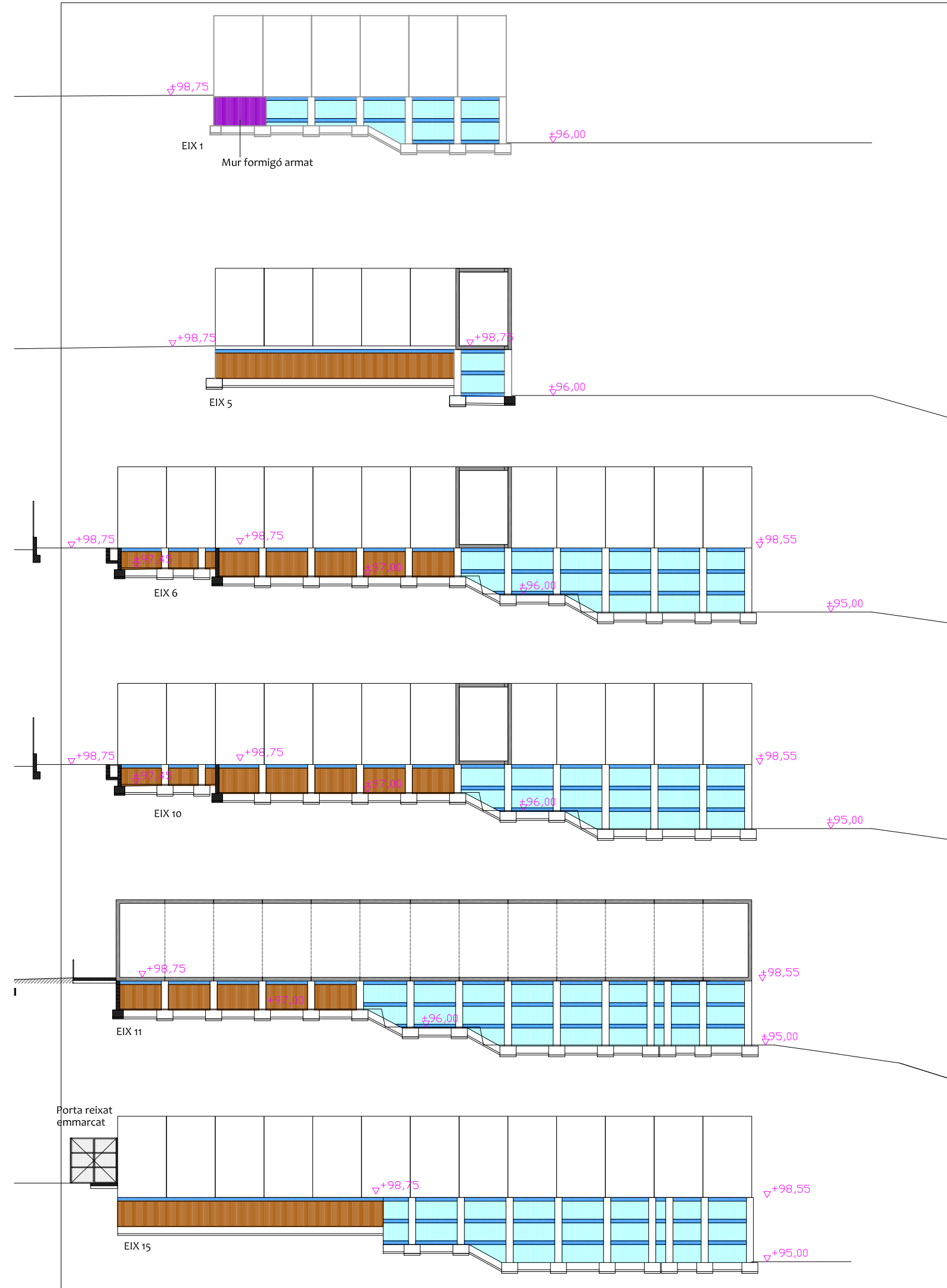

- ENDERROC MURS
- Enderroc i retirada de mur de bloc 20x40x20 cm sense reblert
 - Enderroc i retirada de mur de bloc 20x40x20 cm amb reblert de formigó i armadures
 - Enderroc i retirada de llinda de peça U 20x40x20 cm amb reblert de formigó i armadures
 - Enderroc i retirada de mur de formigó armat 30 cm d'espessor

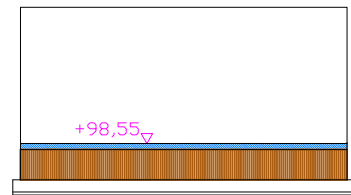

EIX A

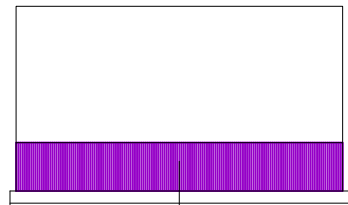

EIX D

Mur formigó armat

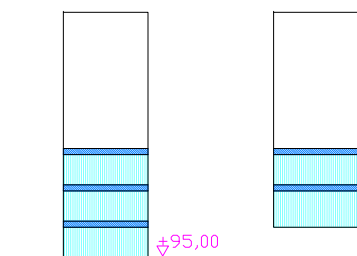
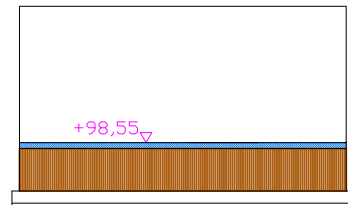
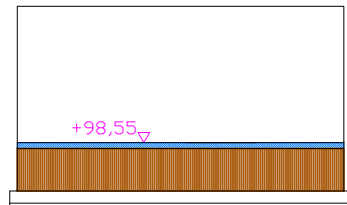

EIX I

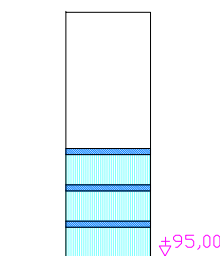

EIX J

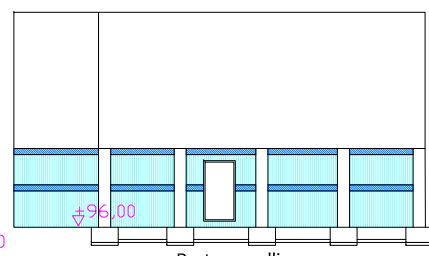

Porta xapa llisa

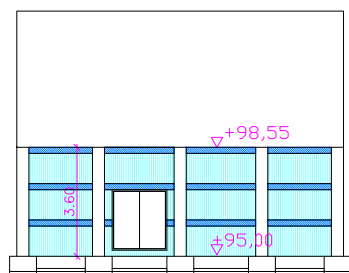

EIX O

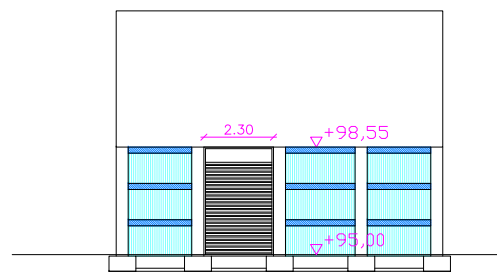
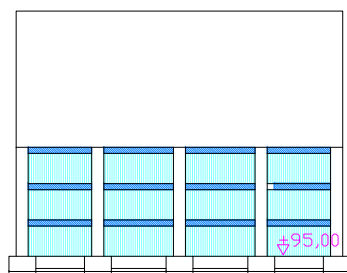

EIX R

Persiana enrollable

MUR BLOC SENSE ARMAR

1/50

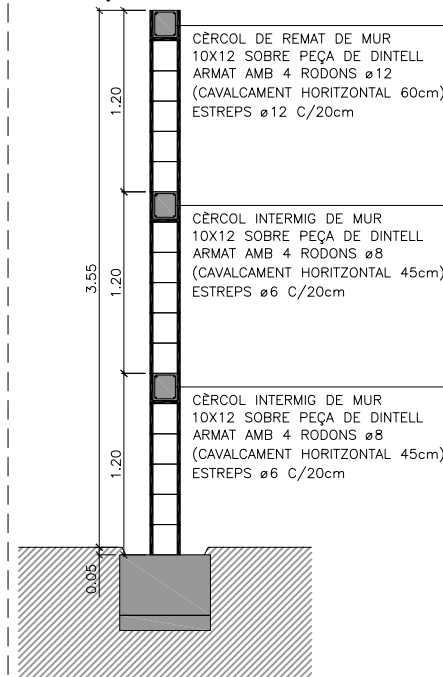

MUR BLOC ARMAT

1/50

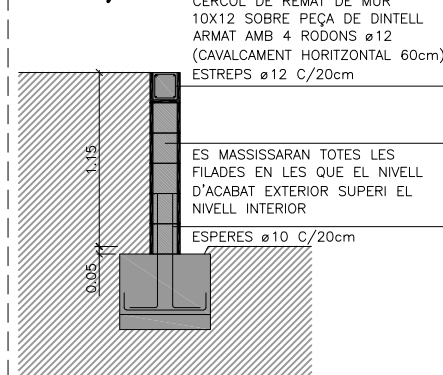

ENDERROC MURS

- Enderroc i retirada de mur de bloc 20x40x20 cm sense reblert
- Enderroc i retirada de mur de bloc 20x40x20 cm amb reblert de formigó i armadures
- Enderroc i retirada de llinda de peça U 20x40x20 cm amb reblert de formigó i armadures
- Enderroc i retirada de mur de formigó armat 30 cm d'espessor

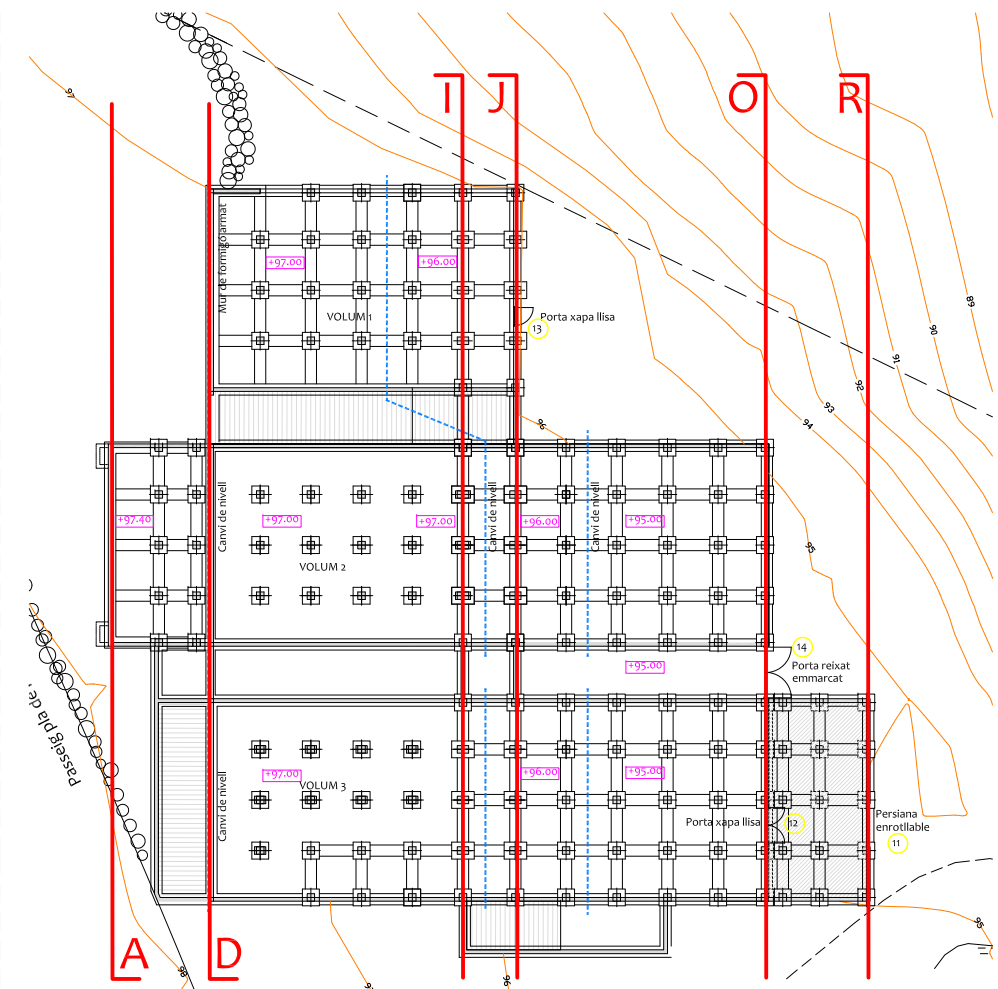

PROJECTE BÀSIC I EXECUTIU
ENDERROC DE FONAMENTS, BASES I INSTAL·LACIONS DELS MÒDULS
PREFABRICATS DE L'INSTITUT DE NAVÀS
Passeig Pla de l'Alzineta s/n, 08670 Navàs

NOVEMBRE 2025

555

ENDERROCS MURS 2

ESCALA DIN-A3 1/250
ESCALA DIN-A1 1/125



EL/S PROMOTOR/S

Serveis Territorials del Departament d'Educació i Formació Professional a Catalunya Central. Secció d'Obres i Manteniment. Generalitat de Catalunya
L'ARQUITECTE

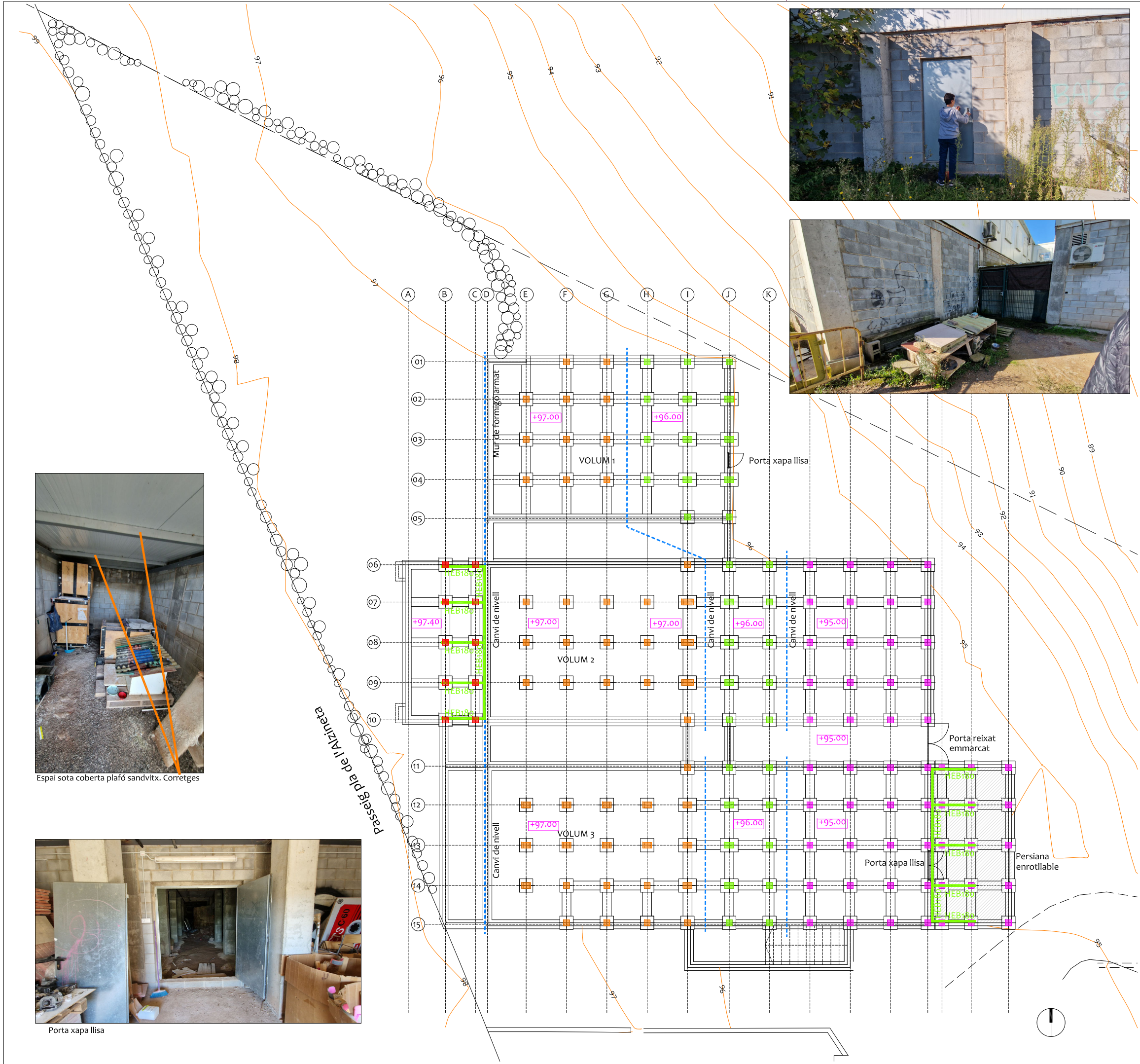

Espai sota coberta plafo sandvitx. Corretges



Porta xapa llisa

ENDERROC PILARS DE FORMIGÓ ARMAT

- Enderroc i retirada de pilars de formigó armat 3.60 metres d'alçada
- Enderroc i retirada de pilars de formigó armat 2.60 metres d'alçada
- Enderroc i retirada de pilars de formigó armat 1.60 metres d'alçada
- Enderroc i retirada de pilars de formigó armat 1.20 metres d'alçada
- Extracció i retirada de perfils HEB 180 i plaques d'ancoratge

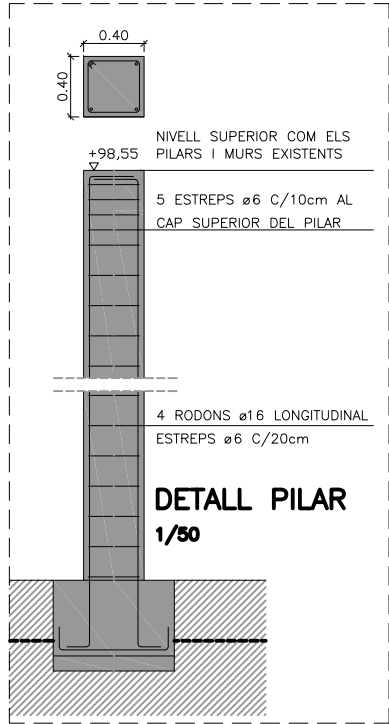
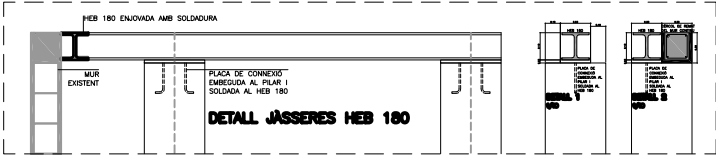

Cambra sanitària. Pilars formigó armat, Estris a retirar i perfils HEB 180. Paviment formigó

PROJECTE BÀSIC I EXECUTIU
ENDERROC DE FONAMENTS, BASES I INSTAL·LACIONS DELS MÒDULS
PREFABRICATS DE L'INSTITUT DE NAVÀS
Passeig Pla de l'Alzineta s/n, 08670 Navàs
NOVEMBRE 2023

555

ENDERROCS
PILARS I JÀSSERES D'ACER

ESCALA DIN-A3 1/250
ESCALA DIN-A1 1/125
EL·LS PROMOTOR/S

12

Serveis Territorials del Departament d'Educació i Formació Professional a Catalunya Central. Secció d'Obres i Manteniment. Generalitat de Catalunya
L'ARQUITECTE

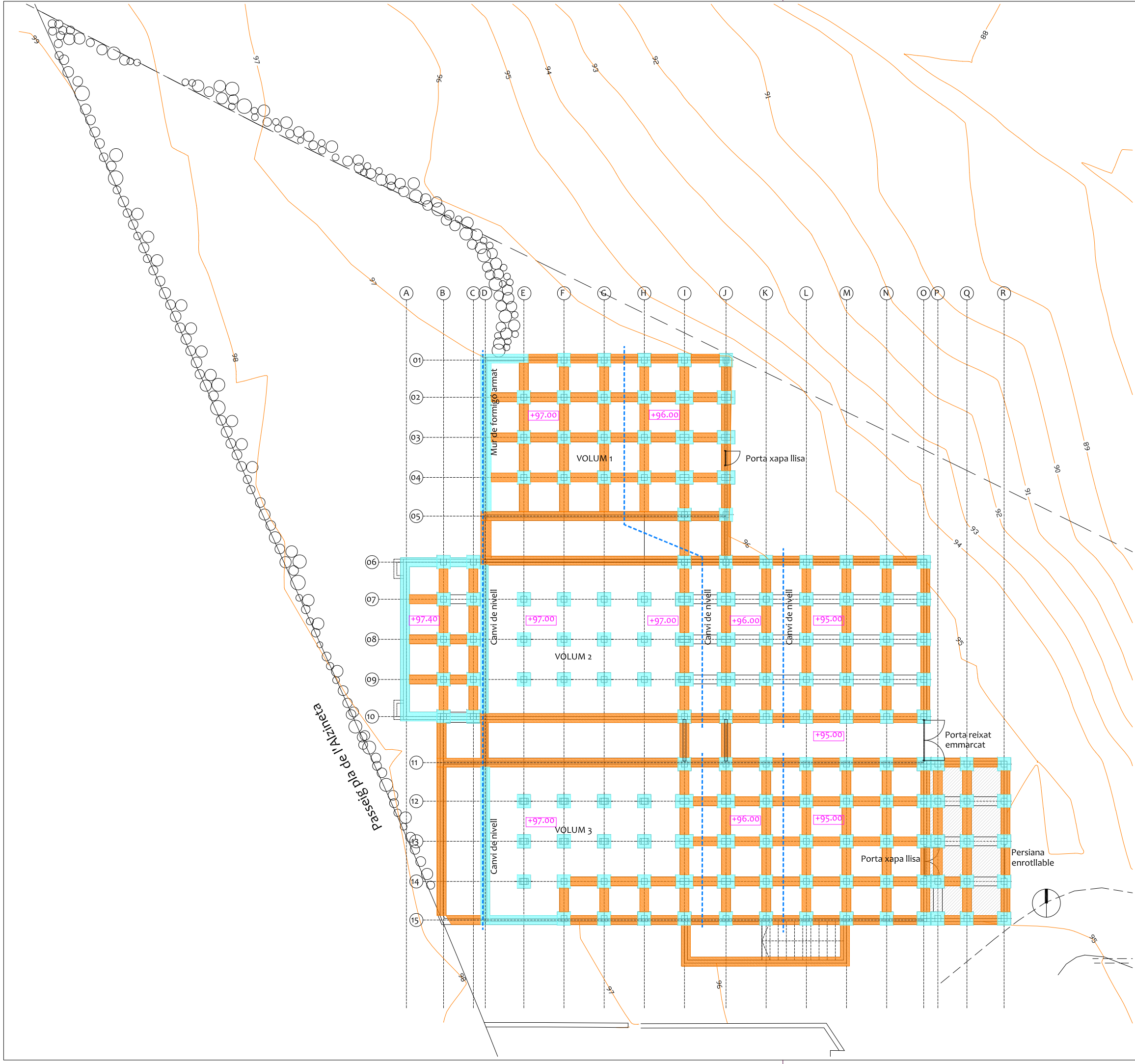

- ENDERROC FONAMENTS
- Picat i extracció de sabates de formigó armat 50 cm de cantell + 10 cm de formigó de neteja
 - Picat i extracció de riostres de formigó armat 40 cm de cantell + 10 cm de formigó en massa

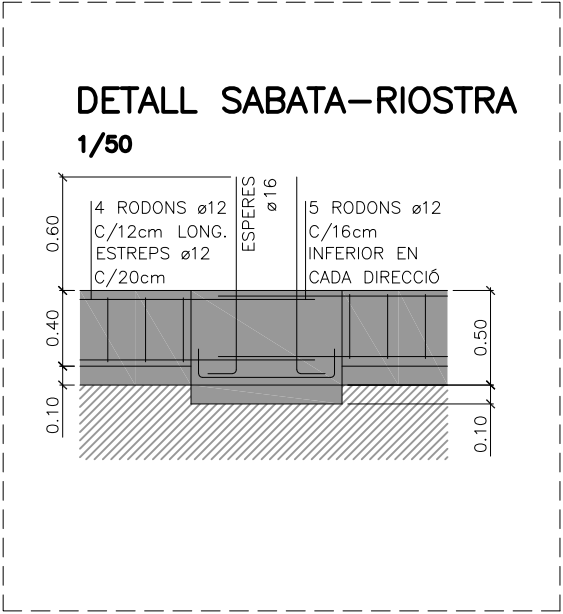

Persiana enrotllable

PROJECTE bàSIC I EXECUTIU
ENDERROC DE FONAMENTS, BASES I INSTAL·LACIONS DELS MÒDULS
PREFABRICATS DE L'INSTITUT DE NAVÀS
Passeig Pla de l'Alzineta s/n, 08670 Navàs

NOVEMBRE 2025

555

ENDERROCS
SABATES I RIOSTRES

ESCALA DIN-A3 1/250
ESCALA DIN-A1 1/125
EL/S PROMOTOR/S

Serveis Territorials del Departament d'Educació i Formació Professional a Catalunya Central. Secció d'Obres i Manteniment. Generalitat de Catalunya

L'ARQUITECTE

3.- PLEC DE PRESCRIPCIONS TÈCNIQUES

El present projecte està vinculat en format i amidament al Plec General de Prescripcions Tècniques d'INFRAESTRUCTURES. CAT (empresa pública de la Generalitat de Catalunya) i a més amb l'Institut de Tecnologia de la Construcció de Catalunya (ITEC).

Aquestes condicions i prescripcions són d'obligat compliment per a totes les unitats d'obra presents, així com a totes aquelles que es puguin incorporar en modificats o complementaris del present projecte.

Annex al Plec de Condicions Tècniques

A les partides de demolicions de parets i tancaments d'obra està inclosa la demolició dels revestiments i acabats, les fusteries, llindes, instal·lacions, ... que es trobin al mateix tancament.

Dins de les partides de transport de terres i runa a l'abocador està inclosa l'abocament i la taxa d'abocador autoritzat, i totes les despeses necessàries per una correcta gestió de residus.

La càrrega, transport i abocament a l'abocador de les runes i residus de la pròpia construcció (embalatges, palets, material trencat o deteriorat, ...), en les mateixes condicions que l'apartat anterior, estarà inclòs a les despeses indirectes de tota l'obra.

A les partides de demolicions de cobertes de teula s'inclou la part proporcional de demolició de careners, aiguafons, remats i tots els elements contigus a la mateixa. Amidat per m2 real de la coberta.

A les partides de tancaments practicables i fusteries pressupostades com a unitats d'unes mides concretes, s'entendrà inclòs al mateix preu aquelles de les mateixes característiques que tinguin una variació inferior al 10% a qualsevol de les seves mides.

El contractista declara conèixer i haver comprovat que el plànol topogràfic de l'estat actual inclòs al projecte s'ajusta a la realitat. En cas contrari, haurà de presentar l'oportuna al·legació abans de la signatura del contracte d'obres, davant Infraestructures.cat. Sense aquest requisit no podrà reclamar cap increment d'amidament derivat d'aquest fet, i es mantindrà com a base de càlcul el citat plànol inclòs al projecte.

L'execució de qualsevol treball d'instal·lacions implica la realització de les oportunes proves de funcionament, proves d'estanqueïtat de xarxes de fluids, i la posada en marxa de la instal·lació.

Corbera de Llobregat, novembre de 2025

L'arquitecte

Jordi Canyelles i Torrents

B MATERIALS I COMPOSTOS

B0 MATERIALS BÀSICS

B01 LÍQUIDS

B011- AIGUA

0.- ELEMENTS QUE CONTEMPLA EL PLEC

B011-05ME.

1.- DEFINICIÓ I CONDICIONS DELS ELEMENTS

Aigües utilitzades per algun dels usos següents:

- Confecció de formigó
- Confecció de morter
- Confecció de pasta de guix
- Reg de plantacions
- Conglomerats de grava-ciment, terra-ciment, grava-emulsió, etc.
- Humectació de bases o subbases
- Humectació de peces ceràmiques, de ciment, etc.

CARACTERÍSTIQUES GENERALS:

Poden ser utilitzades les aigües potables i les sancionades com a acceptables per la pràctica. Es poden utilitzar aigües de mar o salines anàlogues per a la confecció o curat de formigons sense armadura. Per a la confecció de formigó armat o pretesat es prohibeix l'ús d'aquestes aigües, tret del cas que es facin estudis especials.

Es podrà utilitzar aigua reciclada provinent del rentat dels camions formigonera a la pròpia central de formigó, sempre que compleixi les especificacions anteriors i la seva densitat sigui $\leq 1,3 \text{ g/cm}^3$ i la densitat total sigui $\leq 1,1 \text{ g/cm}^3$

L'aigua a utilitzar tant en el curat com en la pastada del formigó, no ha de contenir cap substància perjudicial en quantitats que puguin afectar a les propietats del formigó o a la protecció de l'armat.

Si ha d'utilitzar-se per a la confecció o el curat de formigó o de morters i no hi ha antecedents de la seva utilització o aquesta presenta algun dubte s'haurà de verificar que aconsegueix totes aquestes característiques:

- Exponent d'hidrogen pH (UNE 83952): ≥ 5
- Total de substàncies dissoltes (UNE 83957): $\leq 15 \text{ g/l}$ (15.000 ppm)
- Sulfats, expressats en SO_4 - (UNE 83956) - Ciment tipus SR, SRC: $\leq 5 \text{ g/l}$ (5.000 ppm)
- Altres tipus de ciment: $\leq 1 \text{ g/l}$ (1.000 ppm)
- Ió clor, expressat en Cl^- (UNE 83958) - Aigua per a formigó pretesat: $\leq 1 \text{ g/l}$ (1.000 ppm) - Aigua per a formigó armat: $\leq 2 \text{ g/l}$ - Aigua per a formigó en massa amb armadura de fissuració: $\leq 2 \text{ g/l}$
- Hidrats de carboni (UNE 83959): 0
- Substàncies orgàniques solubles en èter (UNE 83960): $\leq 15 \text{ g/l}$ (15.000 ppm)

Àlcalis Na_2O : $\geq 1,5 \text{ g/l}$

Ió clor total aportat per components d'un formigó no pot superar:

- Pretensat: $\leq 0,2\%$ pes de ciment
- Armat: $\leq 0,4\%$ pes de ciment
- En massa amb armadura de fissuració: $\leq 0,4\%$ pes de ciment

2.- CONDICIONS DE SUBMINISTRAMENT I EMMAGATZEMATGE

Subministrament i emmagatzematge: De manera que no s'alterin les seves condicions.

3.- UNITAT I CRITERI D'AMIDAMENT

Unitat d'amidament: la indicada a la descripció de l'element

Criteri d'amidament: quantitat necessària subministrada a l'obra

4.- NORMATIVA DE COMPLIMENT OBLIGATORI

Real Decreto 470/2021, de 29 de junio, por el que se aprueba el Código Estructural.

5.- CONDICIONS DE CONTROL DE RECEPCIÓ

OPERACIONS DE CONTROL:

Abans de l'inici de l'obra i si no es tenen antecedents de l'aigua que es vol utilitzar, o es tenen dubtes, s'ha d'analitzar l'aigua per determinar:

- Exponent d'hidrogen pH (UNE 83952)
- Contingut de substàncies dissoltes (UNE 83957)
- Contingut de sulfats, expressats en SO_4 (UNE 83956)

Contingut en ió clor Cl^- (UNE 83958)

- Contingut d'hidrats de carboni (UNE 83959)

- Contingut de substàncies orgàniques solubles en èter (UNE 83960)

En cas d'utilitzar aigua potable de la xarxa de subministrament, no serà obligatori realitzar els assajos anteriors.

En altres casos, la DF o el Responsable de la recepció en el cas de centrals de formigó preparat o de prefabricats, s'ha de disposar la realització dels assajos en laboratoris contemplats en l'apartat 78.2.2.1, per tal de comprovar el compliment de les especificacions de l'article 29 del CODI ESTRUCTURAL.

CRITERIS DE PRESA DE MOSTRES:

Els controls s'han de realitzar segons les instruccions de la DF i el CODI ESTRUCTURAL, realitzant-se la presa de mostres segons la UNE 83951.

INTERPRETACIÓ DE RESULTATS I ACTUACIONS EN CAS D'INCOMPLIMENT:

No s'ha d'acceptar l'aigua que no compleixi les especificacions, ni per a l'amasat ni per al curat.

B0 MATERIALS BÀSICS

B03 GRANULATS

B03E- TERRA

0.- ELEMENTS QUE CONTEMPLA EL PLEC

B03E-05OE.

1.- DEFINICIÓ I CONDICIONS DELS ELEMENTS

Terres naturals provinents d'excavació i d'aportació.

S'han considerat els tipus següents:

- Terra seleccionada
- Terra adequada
- Terra tolerable
- Terra sense classificar

TERRA SENSE CLASSIFICAR:

La composició granulomètrica i el seu tipus han de ser els adequats al seu ús i els que es defineixin a la partida d'obra on intervingui o, si no hi consta, els que estableixi explícitament la DF.

TERRA SELECCIONADA:

Contingut de matèria orgànica (UNE 103204): < 0,2%

Contingut sals solubles en aigua, inclòs guix (NLT 114): < 0,2%

Mida màxima : <= 100 mm

Material que passa pel tamís 0,40 UNE: < =15%

o en cas contrari, ha de complir:

- Material que passa pel tamís 2 UNE: < 80%
- Material que passa pel tamís 0,40 UNE: < 75%
- Material que passa pel tamís 0,080 UNE: < 25%
- Límit líquid (UNE 103-103): < 30%
- Índex de plasticitat (UNE 103-103 i 103-104): < 10

Índex CBR (UNE 103502):

- Coronament de terraplè: >= 5
- Nucli o fonament de terraplè: >= 3
- En reblert localitzat amb compactació al 95% PN: >= 3

TERRA ADEQUADA:

Contingut de matèria orgànica (UNE 103204): < 1%

Contingut sals solubles en aigua, inclòs guix (NLT 114): < 0,2%

Mida màxima : <= 100 mm

Material que passa pel tamís 2 UNE: < 80%

Material que passa pel tamís 0,080 UNE: < 35%

Límit líquid (UNE 103103): < 40

Si el Límit líquid es > 30, ha de complir:

- Índex de plasticitat (UNE 103-103 i 103-104): > 4

Índex CBR (UNE 103502):

- Coronament de terraplè: >= 5

- Nucli o fonament de terraplè: ≥ 3
- En reblert localitzat amb compactació al 95% PN: ≥ 10
- En reblert localitzat per a trasdós d'obra de fàbrica: ≥ 20

TERRA TOLERABLE:

Han de complir alguna de les dues condicions granulomètriques següents (UNE 103101):

- Material que passa pel tamís 20 UNE: $> 70\%$
- Material que passa pel tamís 0,08 UNE: $\geq 35\%$

Contingut de matèria orgànica (UNE 103204): $< 2\%$

Contingut guix (NLT 115): $< 5\%$

Contingut sals solubles en aigua, diferents del guix (NLT 114): $< 1\%$

Límit líquid (UNE 103103): $< 65\%$

Si el límit líquid és > 40 , ha de complir:

- Índex plasticitat (UNE 103-103 i 103-104): $> 73\%$ (Límit líquid-20)

Assentament en assaig de colapse (NLT 254): $< 1\%$

Mostra preparada segons assaig PN (UNE 103-500) a 0,2 MPa

Inflament lliure (UNE 103-601): $< 3\%$

Mostra preparada segons assaig PN (UNE 103-500)

Índex CBR (UNE 103502):

- Nucli o fonament de terraplè ≥ 3

2.- CONDICIONS DE SUBMINISTRAMENT I EMMAGATZEMATGE

Subministrament i emmagatzematge: En camió de trabuc i s'han de distribuir en piles uniformes en tota l'àrea de treball. S'ha de procurar estendre-les al llarg del mateix dia, de manera que no se n'alterin les condicions.

3.- UNITAT I CRITERI D'AMIDAMENT

Unitat d'amidament: la indicada a la descripció de l'element

Criteri d'amidament: quantitat necessària subministrada a l'obra

4.- NORMATIVA DE COMPLIMENT OBLIGATORI

* Orden de 6 de febrero de 1976 por la que se aprueba el Pliego de Prescripciones Técnicas Generales para Obras de Carreteras y Puentes (PG-3).

* Orden FOM/1382/2002 de 16 de mayo, por la que se actualizan determinados artículos del pliego de prescripciones técnicas generales para obras de carreteras y puentes relativos a la construcción de explanaciones, drenajes y cimentaciones (PG-3).

5.- CONDICIONS DE CONTROL DE RECEPCIÓ

OPERACIONS DE CONTROL EN TERRAPLENS

Abans de començar el terraplè, quan hi hagi canvi de procedència del material, o amb la freqüència indicada durant la seva execució, es realitzaran amb una freqüència d'1 cada 5.000 m3 els següents assaigs d'identificació del material:

- Assaig granulomètric (UNE 103101)
- Determinació dels límits d'Atterberg (UNE 103-103 i UNE 103104)
- Matèria orgànica (UNE 103204).
- Assaig Próctor Normal (UNE 103500)
- Assaig CBR (UNE 103502)

OPERACIONS DE CONTROL EN REBLERTS

Abans de començar el reblert, quan hagi canvi de procedència del material, o amb la freqüència indicada durant la seva execució, es realitzaran els següents assaigs d'identificació del material cada 2500 m3:

- Assaig granulomètric (UNE 103101)
- Determinació dels límits d'Atterberg (UNE 103103 i UNE 103104)
- Contingut de matèria orgànica (UNE 103204)
- Contingut de sals solubles (inclòs guix) (NLT 114)
- Assaig Próctor Normal (UNE 103500)
- Assaig CBR (UNE 103502)

Cada 750 m3 durant l'execució del reblert, es realitzarà un assaig Próctor Modificat (UNE 103501) com a referència al control de compactació.

CRITERIS DE PRESA DE MOSTRES:

S'han de seguir les instruccions de la DF i els criteris de les normes de procediment indicades en cada assaig.

INTERPRETACIÓ DE RESULTATS I ACTUACIONS EN CAS D'INCOMPLIMENT:

Els resultats dels assaigs d'identificació han de complir estrictament les especificacions indicades, en cas contrari, no s'autoritzarà l'ús del material corresponent en l'execució.

P PARTIDES D'OBRA I CONJUNTS

P2 DEMOLICIONS, ENDERROCS, MOVIMENTS DE TERRES I GESTIÓ DE RESIDUS

P21 ENDERROCS, DEMOLICIONS, ARRENCADES, REPICATS I DESMUNTATGES

P214 DESMUNTATGES O ENDERROCS D'ELEMENTS DE CONSTRUCCIÓ

P2140- ARRENCADA DE DIVISÒRIA PRACTICABLE BATENT

0.- ELEMENTS QUE CONTEMPLA EL PLEC

P2140-4RRM01.

1.- DEFINICIÓ I CONDICIONS DE LES PARTIDES D'OBRA EXECUTADES

Enderroc d'elements de fusteria, amb càrrega manual sobre camió o contenidor.

S'han considerat els següents elements:

- Arrencada de fulla i bastiment
- Desmuntatge de persiana de llibret
- Desmuntatge de fulla, bastiment i accessoris

L'execució de la unitat d'obra inclou les operacions següents:

- Preparació de la zona de treball
- Arrencada o desmuntatge de l'element amb els mitjans adients
- Trossejament i apilada de l'element arrencat
- Aplec dels elements desmuntats
- Càrrega dels elements arrencats sobre el camió

CONDICIONS GENERALS:

Els materials arrencats han de quedar suficientment trossejats i apilats per tal de facilitar-ne la càrrega, en funció dels mitjans de què es disposin i de les condicions de transport.

Quan s'aprecii alguna anomalia, es notificarà immediatament a la DF.

2.- CONDICIONS DEL PROCÉS D'EXECUCIÓ

CONDICIONS GENERALS:

S'ha de seguir l'ordre de treballs previst a la DT.

No s'ha de depositar runa sobre les bastides.

No s'acumularà runa en tanques, murs i suports propis que hagin de mantenir-se a peu dret o en edificacions i elements aliens a l'enderroc.

No s'acumularà runa amb un pes superior als 100 kg/m² damunt de sostres, encara que estiguin en bon estat.

Si l'arrencada o desmuntatge solsament afecta a la fusteria i al bastiment, no s'ha de malmetre el forat d'obra de l'element que s'arrenca.

Quan s'arrenqui la fusteria en plantes inferiors a la que s'està enderrocant, no s'afectarà l'estabilitat de l'element estructural on estigui situada, i es disposaran, en les obertures que donin al buit, proteccions provisionals.

Durant l'arrencada d'elements de fusta, s'arrencaran o doblegaran les puntes i claus.

Els vidres es desmuntaran sense trossejar-los per que no puguin produir talls o lesions.

Si s'arrenquen o desmunten elements de fusteria situats en un tancament exterior, l'edifici ha de quedar envoltat d'una tanca d'alçària >2 m, situada a una distància de l'edifici i de la bastida > 1,5 m i convenientment senyalitzada.

S'han de col·locar proteccions com xarxes, lones, així com una pantalla inclinada rígida que sobresurti de la façana una distància >2 m.

En finalitzar la jornada, no han de romandre elements de les edificacions en estat inestable que el vent, les condicions atmosfèriques o bé altres causes en puguin provocar l'enderroc.

L'operació de càrrega de runa s'ha de fer amb les precaucions necessàries, per tal d'aconseguir les condicions de seguretat suficients.

S'han d'eliminar els elements que puguin entorpir els treballs de retirada i càrrega de runa.

Els treballs s'han de fer de manera que molestin el mínim als possibles afectats.

DESMUNTATGE:

Durant el procés de desmuntatge no s'han de malmetre els elements a reutilitzar.

Si en el conjunt de peces a desmuntar hi haguessin elements mòbils (finestrons, paravents, etc, null), aquests s'han d'immobilitzar.

Es disposarà d'una superfície ampla i arrecerada per a l'aplec del material a reutilitzar.

S'evitaran les caigudes o cops subjectant els elements que s'hagin de desmuntar amb eslingues suaus i fent-les descendir amb politges.

3.- UNITAT I CRITERI D'AMIDAMENT

Unitat d'element realment arrencat o desmuntat segons les especificacions de la DT.

4.- NORMATIVA DE COMPLIMENT OBLIGATORI

No hi ha normativa de compliment obligatori.

P2 DEMOLICIONS, ENDERROCS, MOVIMENTS DE TERRES I GESTIÓ DE RESIDUS

P21 ENDERROCS, DEMOLICIONS, ARRENCADES, REPICATS I DESMUNTATGES

P214 DESMUNTATGES O ENDERROCS D'ELEMENTS DE CONSTRUCCIÓ

P2140- ARRENCADA DE DIVISÒRIA PRACTICABLE BATENT

P2140-4R ARRENCADA DE DIVISÒRIA PRACTICABLE BATENT

0.- ELEMENTS QUE CONTEMPLA EL PLEC

P2140-4RRM01.

1.- DEFINICIÓ I CONDICIONS DE LES PARTIDES D'OBRA EXECUTADES

Enderroc d'elements de fusteria, amb càrrega manual sobre camió o contenidor.

S'han considerat els següents elements:

- Arrencada de fulla i bastiment
- Desmuntatge de persiana de llibret
- Desmuntatge de fulla, bastiment i accessoris

L'execució de la unitat d'obra inclou les operacions següents:

- Preparació de la zona de treball
- Arrencada o desmuntatge de l'element amb els mitjans adients
- Trossejament i apilada de l'element arrencat
- Aplec dels elements desmuntats
- Càrrega dels elements arrencats sobre el camió

CONDICIONS GENERALS:

Els materials arrencats han de quedar suficientment trossejats i apilats per tal de facilitar-ne la càrrega, en funció dels mitjans de què es disposin i de les condicions de transport.

Quan s'aprecii alguna anomalia, es notificarà immediatament a la DF.

2.- CONDICIONS DEL PROCÉS D'EXECUCIÓ

CONDICIONS GENERALS:

S'ha de seguir l'ordre de treballs previst a la DT.

No s'ha de depositar runa sobre les bastides.

No s'acumularà runa en tanques, murs i suports propis que hagin de mantenir-se a peu dret o en edificacions i elements aliens a l'enderroc.

No s'acumularà runa amb un pes superior als 100 kg/m² damunt de sostres, encara que estiguin en bon estat.

Si l'arrencada o desmuntatge solsament afecta a la fusteria i al bastiment, no s'ha de malmetre el forat d'obra de l'element que s'arrenca.

Quan s'arrenqui la fusteria en plantes inferiors a la que s'està enderrocant, no s'afectarà l'estabilitat de l'element estructural on estigui situada, i es disposaran, en les obertures que donin al buit, proteccions provisionals.

Durant l'arrencada d'elements de fusta, s'arrencaran o doblegaran les puntes i claus.

Els vidres es desmuntaran sense trossejar-los per que no puguin produir talls o lesions.

Si s'arrenquen o desmunten elements de fusteria situats en un tancament exterior, l'edifici ha de quedar envoltat d'una tanca d'alçària >2 m, situada a una distància de l'edifici i de la bastida > 1,5 m i convenientment senyalitzada.

S'han de col·locar proteccions com xarxes, lones, així com una pantalla inclinada rígida que sobresurti de la façana una distància >2 m.

En finalitzar la jornada, no han de romandre elements de les edificacions en estat inestable que el vent, les condicions atmosfèriques o bé altres causes en puguin provocar l'enderroc.

L'operació de càrrega de runa s'ha de fer amb les precaucions necessàries, per tal d'aconseguir les condicions de seguretat suficients.

S'han d'eliminar els elements que puguin entorpir els treballs de retirada i càrrega de runa.

Els treballs s'han de fer de manera que molestin el mínim als possibles afectats.

DESMUNTATGE:

Durant el procés de desmuntatge no s'han de malmetre els elements a reutilitzar.

Si en el conjunt de peces a desmuntar hi haguessin elements mòbils (finestrons, paravents, etc, null), aquests s'han d'immobilitzar.
Es disposarà d'una superfície ampla i arrecerada per a l'aplec del material a reutilitzar.
S'evitaran les caigudes o cops subjectant els elements que s'hagin de desmuntar amb eslingues suaus i fent-les descendir amb politges.

3.- UNITAT I CRITERI D'AMIDAMENT

Unitat d'element realment arrencat o desmuntat segons les especificacions de la DT.

4.- NORMATIVA DE COMPLIMENT OBLIGATORI

No hi ha normativa de compliment obligatori.

P2 DEMOLICIONS, ENDERROCS, MOVIMENTS DE TERRES I GESTIÓ DE RESIDUS

P21 ENDERROCS, DEMOLICIONS, ARRENCADES, REPICATS I DESMUNTATGES

P214 DESMUNTATGES O ENDERROCS D'ELEMENTS DE CONSTRUCCIÓ

P2141- ARRENCADA DE DIVISÒRIA PRACTICABLE ENROTLLABLE

0.- ELEMENTS QUE CONTEMPLA EL PLEC

P2141-I6N701.

1.- DEFINICIÓ I CONDICIONS DE LES PARTIDES D'OBRA EXECUTADES

Enderroc d'elements de fusteria, amb càrrega manual sobre camió o contenidor.

S'han considerat els següents elements:

- Arrencada de fulla i bastiment
- Desmuntatge de persiana de llibret
- Desmuntatge de fulla, bastiment i accessoris

L'execució de la unitat d'obra inclou les operacions següents:

- Preparació de la zona de treball
- Arrencada o desmuntatge de l'element amb els mitjans adients
- Trossejament i apilada de l'element arrencat
- Aplec dels elements desmuntats
- Càrrega dels elements arrencats sobre el camió

CONDICIONS GENERALS:

Els materials arrencats han de quedar suficientment trossejats i apilats per tal de facilitar-ne la càrrega, en funció dels mitjans de què es disposin i de les condicions de transport.

Quan s'aprecii alguna anomalia, es notificarà immediatament a la DF.

2.- CONDICIONS DEL PROCÉS D'EXECUCIÓ

CONDICIONS GENERALS:

S'ha de seguir l'ordre de treballs previst a la DT.

No s'ha de depositar runa sobre les bastides.

No s'acumularà runa en tanques, murs i suports propis que hagin de mantenir-se a peu dret o en edificacions i elements aliens a l'enderroc.

No s'acumularà runa amb un pes superior als 100 kg/m² damunt de sostres, encara que estiguin en bon estat.

Si l'arrencada o desmuntatge solsament afecta a la fusteria i al bastiment, no s'ha de malmetre el forat d'obra de l'element que s'arrenca.

Quan s'arrenqui la fusteria en plantes inferiors a la que s'està enderrocant, no s'afectarà l'estabilitat de l'element estructural on estigui situada, i es disposaran, en les obertures que donin al buit, proteccions provisionals.

Durant l'arrencada d'elements de fusta, s'arrencaran o doblegaran les puntes i claus.

Els vidres es desmuntaran sense trossejar-los per que no puguin produir talls o lesions.

Si s'arrenquen o desmunten elements de fusteria situats en un tancament exterior, l'edifici ha de quedar envoltat d'una tanca d'alçària >2 m, situada a una distància de l'edifici i de la bastida > 1,5 m i convenientment senyalitzada.

S'han de col·locar proteccions com xarxes, lones, així com una pantalla inclinada rígida que sobresurti de la façana una distància >2 m.

En finalitzar la jornada, no han de romandre elements de les edificacions en estat inestable que el vent, les condicions atmosfèriques o bé altres causes en puguin provocar l'enderroc.

L'operació de càrrega de runa s'ha de fer amb les precaucions necessàries, per tal

d'aconseguir les condicions de seguretat suficients.

S'han d'eliminar els elements que puguin entorpir els treballs de retirada i càrrega de runa. Els treballs s'han de fer de manera que molestin el mínim als possibles afectats.

DESMUNTATGE:

Durant el procés de desmuntatge no s'han de malmetre els elements a reutilitzar.

Si en el conjunt de peces a desmuntar hi haguessin elements mòbils (finestrons, paravents, etc, null), aquests s'han d'immobilitzar.

Es disposarà d'una superfície ampla i arrecerada per a l'aplec del material a reutilitzar.

S'evitaran les caigudes o cops subjectant els elements que s'hagin de desmuntar amb eslingues suaus i fent-les descendir amb politges.

3.- UNITAT I CRITERI D'AMIDAMENT

Unitat d'element realment arrencat o desmuntat segons les especificacions de la DT.

4.- NORMATIVA DE COMPLIMENT OBLIGATORI

No hi ha normativa de compliment obligatori.

P2 DEMOLICIONS, ENDERROCS, MOVIMENTS DE TERRES I GESTIÓ DE RESIDUS

P21 ENDERROCS, DEMOLICIONS, ARRENCADES, REPICATS I DESMUNTATGES

P214 DESMUNTATGES O ENDERROCS D'ELEMENTS DE CONSTRUCCIÓ

P2141- ARRENCADA DE DIVISÒRIA PRACTICABLE ENROTLLABLE

P2141-I6 ARRENCADA DE DIVISÒRIA PRACTICABLE ENROTLLABLE

0.- ELEMENTS QUE CONTEMPLA EL PLEC

P2141-I6N701.

1.- DEFINICIÓ I CONDICIONS DE LES PARTIDES D'OBRA EXECUTADES

Enderroc d'elements de fusteria, amb càrrega manual sobre camió o contenidor.

S'han considerat els següents elements:

- Arrencada de fulla i bastiment
- Desmuntatge de persiana de llibret
- Desmuntatge de fulla, bastiment i accessoris

L'execució de la unitat d'obra inclou les operacions següents:

- Preparació de la zona de treball
- Arrencada o desmuntatge de l'element amb els mitjans adients
- Trossejament i apilada de l'element arrencat
- Aplec dels elements desmuntats
- Càrrega dels elements arrencats sobre el camió

CONDICIONS GENERALS:

Els materials arrencats han de quedar suficientment trossejats i apilats per tal de facilitar-ne la càrrega, en funció dels mitjans de què es disposin i de les condicions de transport.

Quan s'aprecii alguna anomalia, es notificarà immediatament a la DF.

2.- CONDICIONS DEL PROCÉS D'EXECUCIÓ

CONDICIONS GENERALS:

S'ha de seguir l'ordre de treballs previst a la DT.

No s'ha de depositar runa sobre les bastides.

No s'acumularà runa en tanques, murs i suports propis que hagin de mantenir-se a peu dret o en edificacions i elements aliens a l'enderroc.

No s'acumularà runa amb un pes superior als 100 kg/m2 damunt de sostres, encara que estiguin en bon estat.

Si l'arrencada o desmuntatge solsament afecta a la fusteria i al bastiment, no s'ha de malmetre el forat d'obra de l'element que s'arrenca.

Quan s'arrenqui la fusteria en plantes inferiors a la que s'està enderrocant, no s'afectarà l'estabilitat de l'element estructural on estigui situada, i es disposaran, en les obertures que donin al buit, proteccions provisionals.

Durant l'arrencada d'elements de fusta, s'arrencaran o doblegaran les puntes i claus.

Els vidres es desmuntaran sense trossejar-los per que no puguin produir talls o lesions.

Si s'arrenquen o desmunten elements de fusteria situats en un tancament exterior, l'edifici ha

de quedar envoltat d'una tanca d'alçària >2 m, situada a una distància de l'edifici i de la bastida > 1,5 m i convenientment senyalitzada.
S'han de col·locar proteccions com xarxes, lones, així com una pantalla inclinada rígida que sobresurti de la façana una distància >2 m.
En finalitzar la jornada, no han de romandre elements de les edificacions en estat inestable que el vent, les condicions atmosfèriques o bé altres causes en puguin provocar l'enderroc. L'operació de càrrega de runa s'ha de fer amb les precaucions necessàries, per tal d'aconseguir les condicions de seguretat suficients.
S'han d'eliminar els elements que puguin entorpir els treballs de retirada i càrrega de runa. Els treballs s'han de fer de manera que molestin el mínim als possibles afectats.
DESMUNTATGE:
Durant el procés de desmuntatge no s'han de malmetre els elements a reutilitzar.
Si en el conjunt de peces a desmuntar hi haguessin elements mòbils (finestrans, paravents, etc, null), aquests s'han d'immobilitzar.
Es disposarà d'una superfície ampla i arrecerada per a l'aplec del material a reutilitzar. S'evitaran les caigudes o cops subjectant els elements que s'hagin de desmuntar amb eslingues suaus i fent-les descendir amb politges.
3.- UNITAT I CRITERI D'AMIDAMENT
Unitat d'element realment arrencat o desmuntat segons les especificacions de la DT.
4.- NORMATIVA DE COMPLIMENT OBLIGATORI
No hi ha normativa de compliment obligatori.

P2 DEMOLICIONS, ENDERROCS, MOVIMENTS DE TERRES I GESTIÓ DE RESIDUS

P21 ENDERROCS, DEMOLICIONS, ARRENCADES, REPICATS I DESMUNTATGES

P214 DESMUNTATGES O ENDERROCS D'ELEMENTS DE CONSTRUCCIÓ

P2146- DEMOLICIÓ DE PAVIMENTS I BASES

0.- ELEMENTS QUE CONTEMPLA EL PLEC

P2146-DJ2201,P2146-DJ5J01.

1.- DEFINICIÓ I CONDICIONS DE LES PARTIDES D'OBRA EXECUTADES
Demolició d'elements de vialitat, arrencada de paviments o soleres o desmuntatge de paviments. S'han considerat els elements següents:
- Vorada col·locada sobre terra o formigó
- Rigola de formigó o de panots col·locats sobre formigó
- Escocell de formigó
- Paviment de formigó, panots, llambordins o mescla bituminosa
En actuacions de reparació, s'han considerat els graus de dificultat següents:
- Grau de dificultat associat a la mobilitat en l'actuació: - Sense dificultat de mobilitat: actuacions en què hi ha una interferència pròpia de l'entorn on es desenvolupen.
- Amb dificultat de mobilitat: actuacions en entorns amb dificultat de mobilitat i/o amb el material aplegat lluny de la zona de treball: - Actuacions amb dificultat d'accessibilitat, per la poca mobilitat de la maquinària, per l'elevada presència de guals particulars i passos de vianants, per la impossibilitat d'ubicar una plataforma de treball lateral, per la impossibilitat d'ocupació de la calçada per fer l'aplec de materials que impliqui fer l'actuació per fases per tal de mantenir el pas de vianants i/o per estar en una zona amb tràfic rodat important - Actuacions en les què els materials estan aplegats lluny de la zona de treball per manca d'espai en la proximitat d'on s'executen les tasques.
- Grau de dificultat associat a l'àmbit de l'actuació en funció de l'amplària de la vorera, calçada o plataforma única
- Grau de dificultat associat a la presència d'elements externs a l'actuació: - Sense afectació per serveis o elements de mobiliari urbà: actuacions sense serveis (canalitzacions d'aigua, semàfors, enllumenat, etc.) ni elements urbans de grans dimensions (marquesines, mòduls d'aparcament de bicicletes, etc.) que interfereixin (o que puguin interferir) en les tasques - Amb afectació per serveis o elements de mobiliari urbà: actuacions amb serveis (canalitzacions d'aigua, semàfors, enllumenat, etc.) o elements urbans de grans dimensions (marquesines, mòduls d'aparcament de bicicletes, etc) que interfereixen en les tasques.

- Grau de dificultat associat a l'abast de l'actuació

L'execució de la unitat d'obra inclou les operacions següents:

- Preparació de la zona de treball
- Demolició de l'element amb els mitjans adients
- Trossejament i apilada de la runa

CONDICIONS GENERALS:

Els materials han de quedar suficientment trossejats i apilats per tal de facilitar-ne la càrrega, en funció dels mitjans de què es disposin i de les condicions de transport.

Els materials han de quedar apilats i emmagatzemats en funció de l'ús a que es destinin (transport a abocador, reutilització, eliminació en obra, etc.).

Un cop acabats els treballs, la base ha de quedar neta de restes de material.

2.- CONDICIONS DEL PROCÉS D'EXECUCIÓ

No s'ha de treballar amb pluja, neu o vent superior als 60 km/h.

S'ha de seguir l'ordre de treballs previst a la DT.

El contractista ha d'elaborar un programa de treball que ha de ser aprovat per la DF abans d'iniciar els treballs, on s'ha d'especificar, com a mínim:

- Mètode d'enderroc i fases
- Estabilitat de les construccions en cada fase, apuntalaments necessaris
- Estabilitat i protecció de les construccions i elements de l'entorn i els que s'han de conservar
- Manteniment i substitució provisional dels serveis afectats pels treballs
- Mitjans d'evacuació i especificació de les zones d'abocament dels productes d'enderroc
- Cronograma dels treballs
- Pautes de control i mesures de seguretat i salut

La part per a enderrocar no ha de tenir instal·lacions en servei (aigua, gas, electricitat, etc.).

El paviment no ha de tenir conductes d'instal·lació en servei a la part per arrencar, s'han de desmuntar els aparells d'instal·lació i de mobiliari existents, així com qualsevol element que pugui destorbar la feina.

S'han de protegir els elements de servei públic que puguin resultar afectats per les obres.

La zona afectada per les obres ha de quedar convenientment senyalitzada.

L'execució dels treballs no han de produir desperfectes, molèsties o perjudicar les construccions, bens o persones de l'entorn.

S'ha d'evitar la formació de pols, pel que cal regar les parts que s'hagin de demolir i carregar.

En cas d'imprevistos (terrenys inundats, olors de gas, etc.) o quan l'enderrocament pugui afectar les construccions veïnes, s'han de suspendre les obres i avisar a la DF.

L'operació de càrrega de runa s'ha de fer amb les precaucions necessàries, per tal d'aconseguir les condicions de seguretat suficients.

S'han d'eliminar els elements que puguin entorpir els treballs de retirada i càrrega de runa.

S'ha de complir la normativa vigent en matèria mediambiental, de seguretat i salut i d'emmagatzematge i transport de productes de construcció.

3.- UNITAT I CRITERI D'AMIDAMENT

m de llargària realment enderrocada, segons les especificacions de la DT.

ENDERROC O FRESAT DE PAVIMENT:

m2 de paviment realment enderrocac, segons les especificacions de la DT.

4.- NORMATIVA DE COMPLIMENT OBLIGATORI

* Orden de 6 de febrero de 1976 por la que se aprueba el Pliego de Prescripciones Técnicas Generales para Obras de Carreteras y Puentes (PG-3).

* Orden FOM/1382/2002 de 16 de mayo, por la que se actualizan determinados artículos del pliego de prescripciones técnicas generales para obras de carreteras y puentes relativos a la construcción de explanaciones, drenajes y cimentaciones (PG-3).

* Orden de 10 de febrero de 1975, por la que se aprueba la Norma Tecnológica de la Edificación. NTE-ADD/1975: Acondicionamiento del terreno. Desmontes. Demoliciones.

P2 DEMOLICIONS, ENDERROCS, MOVIMENTS DE TERRES I GESTIÓ DE RESIDUS

P21 ENDERROCS, DEMOLICIONS, ARRENCADES, REPICATS I DESMUNTATGES

P214 DESMUNTATGES O ENDERROCS D'ELEMENTS DE CONSTRUCCIÓ

P2146- DEMOLICIÓ DE PAVIMENTS I BASES

P2146-DJ DEMOLICIÓ DE PAVIMENTS I BASES

0.- ELEMENTS QUE CONTEMPLA EL PLEC

P2146-DJ2201,P2146-DJ5J01.

1.- DEFINICIÓ I CONDICIONS DE LES PARTIDES D'OBRA EXECUTADES

Demolició d'elements de vialitat, arrencada de paviments o soleres o desmuntatge de paviments. S'han considerat els elements següents:

- Vorada col·locada sobre terra o formigó
- Rigola de formigó o de panots col·locats sobre formigó
- Escocell de formigó
- Paviment de formigó, panots, llambordins o mescla bituminosa

En actuacions de reparació, s'han considerat els graus de dificultat següents:

- Grau de dificultat associat a la mobilitat en l'actuació: - Sense dificultat de mobilitat: actuacions en què hi ha una interferència pròpia de l'entorn on es desenvolupen.
- Amb dificultat de mobilitat: actuacions en entorns amb dificultat de mobilitat i/o amb el material aplegat lluny de la zona de treball: - Actuacions amb dificultat d'accessibilitat, per la poca mobilitat de la maquinària, per l'elevada presència de guals particulars i passos de vianants, per la impossibilitat d'ubicar una plataforma de treball lateral, per la impossibilitat d'ocupació de la calçada per fer l'aplec de materials que impliqui fer l'actuació per fases per tal de mantenir el pas de vianants i/o per estar en una zona amb tràfic rodat important - Actuacions en les què els materials estan aplegats lluny de la zona de treball per manca d'espai en la proximitat d'on s'executen les tasques.
- Grau de dificultat associat a l'àmbit de l'actuació en funció de l'amplària de la vorera, calçada o plataforma única
- Grau de dificultat associat a la presència d'elements externs a l'actuació: - Sense afectació per serveis o elements de mobiliari urbà: actuacions sense serveis (canalitzacions d'aigua, semàfors, enllumenat, etc.) ni elements urbans de grans dimensions (marquesines, mòduls d'aparcament de bicicletes, etc.) que interfereixin (o que puguin interferir) en les tasques - Amb afectació per serveis o elements de mobiliari urbà: actuacions amb serveis (canalitzacions d'aigua, semàfors, enllumenat, etc.) o elements urbans de grans dimensions (marquesines, mòduls d'aparcament de bicicletes, etc) que interfereixen en les tasques.
- Grau de dificultat associat a l'abast de l'actuació

L'execució de la unitat d'obra inclou les operacions següents:

- Preparació de la zona de treball
- Demolició de l'element amb els mitjans adients
- Trossejament i apilada de la runa

CONDICIONS GENERALS:

Els materials han de quedar suficientment trossejats i apilats per tal de facilitar-ne la càrrega, en funció dels mitjans de què es disposin i de les condicions de transport.

Els materials han de quedar apilats i emmagatzemats en funció de l'ús a que es destinin (transport a abocador, reutilització, eliminació en obra, etc.).

Un cop acabats els treballs, la base ha de quedar neta de restes de material.

2.- CONDICIONS DEL PROCÉS D'EXECUCIÓ

No s'ha de treballar amb pluja, neu o vent superior als 60 km/h.

S'ha de seguir l'ordre de treballs previst a la DT.

El contractista ha d'elaborar un programa de treball que ha de ser aprovat per la DF abans d'iniciar els treballs, on s'ha d'especificar, com a mínim:

- Mètode d'enderroc i fases
- Estabilitat de les construccions en cada fase, apuntalaments necessaris
- Estabilitat i protecció de les construccions i elements de l'entorn i els que s'han de conservar
- Manteniment i substitució provisional dels serveis afectats pels treballs
- Mitjans d'evacuació i especificació de les zones d'abocament dels productes d'enderroc
- Cronograma dels treballs
- Pautes de control i mesures de seguretat i salut

La part per a enderrocar no ha de tenir instal·lacions en servei (aigua, gas, electricitat, etc.).

El paviment no ha de tenir conductes d'instal·lació en servei a la part per arrencar, s'han de desmuntar els aparells d'instal·lació i de mobiliari existents, així com qualsevol element que pugui destorbar la feina.

S'han de protegir els elements de servei públic que puguin resultar afectats per les obres.

La zona afectada per les obres ha de quedar convenientment senyalitzada.

L'execució dels treballs no han de produir desperfectes, molèsties o perjudicar les construccions, bens o persones de l'entorn.

S'ha d'evitar la formació de pols, pel que cal regar les parts que s'hagin de demolir i

carregar.

En cas d'imprevistos (terrenys inundats, olors de gas, etc.) o quan l'enderrocament pugui afectar les construccions veïnes, s'han de suspendre les obres i avisar a la DF.

L'operació de càrrega de runa s'ha de fer amb les precaucions necessàries, per tal d'aconseguir les condicions de seguretat suficients.

S'han d'eliminar els elements que puguin entorpir els treballs de retirada i càrrega de runa. S'ha de complir la normativa vigent en matèria mediambiental, de seguretat i salut i d'emmagatzematge i transport de productes de construcció.

3.- UNITAT I CRITERI D'AMIDAMENT

m de llargària realment enderrocada, segons les especificacions de la DT.

ENDERROC O FRESAT DE PAVIMENT:

m2 de paviment realment enderrocat, segons les especificacions de la DT.

4.- NORMATIVA DE COMPLIMENT OBLIGATORI

* Orden de 6 de febrero de 1976 por la que se aprueba el Pliego de Prescripciones Técnicas Generales para Obras de Carreteras y Puentes (PG-3).

* Orden FOM/1382/2002 de 16 de mayo, por la que se actualizan determinados artículos del pliego de prescripciones técnicas generales para obras de carreteras y puentes relativos a la construcción de explanaciones, drenajes y cimentaciones (PG-3).

* Orden de 10 de febrero de 1975, por la que se aprueba la Norma Tecnológica de la Edificación. NTE-ADD/1975: Acondicionamiento del terreno. Desmontes. Demoliciones.

P2 DEMOLICIONS, ENDERROCS, MOVIMENTS DE TERRES I GESTIÓ DE RESIDUS

P21 ENDERROCS, DEMOLICIONS, ARRENCADES, REPICATS I DESMUNTATGES

P214 DESMUNTATGES O ENDERROCS D'ELEMENTS DE CONSTRUCCIÓ

P214E- DESMUNTATGE O DEMOLICIÓ D'ELEMENTS DE SEGURETAT I PROTECCIÓ

0.- ELEMENTS QUE CONTEMPLA EL PLEC

P214E-MBWW.

1.- DEFINICIÓ I CONDICIONS DE LES PARTIDES D'OBRA EXECUTADES

Demolició o desmuntatge d'elements de seguretat, protecció i senyalització, amb mitjans mecànics i càrrega sobre camió.

S'han considerat els tipus següents:

- Desmuntatge de barrera de seguretat flexible i demolició d'ancoratges clavats a terra
- Desmuntatge de barrera de seguretat flexible i demolició d'ancoratges amb base de formigó
- Demolició de barrera de seguretat rígida de formigó
- Desmuntatge de barana metàl·lica
- Desmuntatge de reixa i ancoratges
- Desmuntatge de senyal de trànsit

En actuacions de reparació, s'han considerat els graus de dificultat següents:

- Grau de dificultat associat a la mobilitat en l'actuació: - Sense dificultat de mobilitat: actuacions en què hi ha una interferència pròpia de l'entorn on es desenvolupen.
- Amb dificultat de mobilitat: actuacions en entorns amb dificultat de mobilitat i/o amb el material aplegat lluny de la zona de treball: - Actuacions amb dificultat d'accessibilitat, per la poca mobilitat de la maquinària, per l'elevada presència de guals particulars i passos de vianants, per la impossibilitat d'ubicar una plataforma de treball lateral, per la impossibilitat d'ocupació de la calçada per fer l'aplec de materials que impliqui fer l'actuació per fases per tal de mantenir el pas de vianants i/o per estar en una zona amb tràfic rodat important - Actuacions en les què els materials estan aplegats lluny de la zona de treball per manca d'espai en la proximitat d'on s'executen les tasques.
- Grau de dificultat associat a l'àmbit de l'actuació en funció de l'amplària de la vorera, calçada o plataforma única
- Grau de dificultat associat a la presència d'elements externs a l'actuació: - Sense afectació per serveis o elements de mobiliari urbà: actuacions sense serveis (canalitzacions d'aigua, semàfors, enllumenat, etc.) ni elements urbans de grans dimensions (marquesines, mòduls d'aparcament de bicicletes, etc.) que interfereixin (o que puguin interferir) en les tasques - Amb afectació per serveis o elements de mobiliari urbà: actuacions amb serveis

(canalitzacions d'aigua, semàfors, enllumenat, etc.) o elements urbans de grans dimensions (marquesines, mòduls d'aparcament de bicicletes, etc) que interfereixen en les tasques.

- Grau de dificultat associat a l'abast de l'actuació

L'execució de la unitat d'obra inclou les operacions següents:

- Preparació de la zona de treball
- Arrencada o desmuntatge de l'element amb els mitjans adients
- Trossejament i apilada de l'element arrencat
- Aplec dels elements desmuntats
- Càrrega dels elements arrencats sobre el camió

CONDICIONS GENERALS:

Les restes de la demolició han de quedar suficientment trossejades i apilades per tal de facilitar-ne la càrrega, en funció dels mitjans de què es disposi i de les condicions de transport.

Els elements desmuntats han de quedar apilats per tal de facilitar-ne la càrrega.

Els materials han de quedar apilats i emmagatzemats en funció de l'ús a que es destinin (transport a abocador, reutilització, eliminació en obra, etc.).

Un cop acabats els treballs, la base ha de quedar neta de restes de material i en condicions d'ús.

2.- CONDICIONS DEL PROCÉS D'EXECUCIÓ

No s'ha de treballar amb pluja, neu o vent superior als 60 km/h.

S'ha de seguir l'ordre de treballs previst a la DT.

S'han de separar les bandes i els terminals, treient primer els elements d'unió, perns i femelles, i després les peces separadores.

S'han de protegir els elements de servei públic que puguin resultar afectats per les obres.

La zona afectada per les obres ha de quedar convenientment senyalitzada.

L'execució dels treballs no han de produir desperfectes, molèsties o perjudicar les construccions, bens o persones de l'entorn.

S'ha d'evitar la formació de pols, pel que cal regar les parts que s'hagin de demolir i carregar.

En cas d'imprevistos (terrenys inundats, olors de gas, etc.) o quan l'enderrocament pugui afectar les construccions veïnes, s'han de suspendre les obres i avisar a la DF.

L'operació de càrrega de runa s'ha de fer amb les precaucions necessàries, per tal d'aconseguir les condicions de seguretat suficients.

S'han d'eliminar els elements que puguin entorpir els treballs de retirada i càrrega de runa.

S'ha de complir la normativa vigent en matèria mediambiental, de seguretat i salut i d'emmagatzematge i transport de productes de construcció.

3.- UNITAT I CRITERI D'AMIDAMENT

m de llargària realment enderrocada, segons les especificacions de la DT.

DESMUNTATGE O DEMOLICIÓ DE BARRERA DE SEGURETAT, BARANA O BALAUSTRADA:

m de llargària realment desmuntada o enderrocada, segons les especificacions de la DT.

DESMUNTATGE DE REIXA:

m2 realment executat, amidat segons les especificacions de la DT.

DESMUNTATGE DE SENYAL DE TRÀNSIT O ARRENCADA D'ESCALA DE GAT:

Unitat de quantitat realment executada segons les especificacions de la DT.

4.- NORMATIVA DE COMPLIMENT OBLIGATORI

DESMUNTATGE O ENDERROC EN OBRA CIVIL:

* Orden de 6 de febrero de 1976 por la que se aprueba el Pliego de Prescripciones Técnicas Generales para Obras de Carreteras y Puentes (PG-3).

* Orden FOM/1382/2002 de 16 de mayo, por la que se actualizan determinados artículos del pliego de prescripciones técnicas generales para obras de carreteras y puentes relativos a la construcción de explanaciones, drenajes y cimentaciones (PG-3).

P2 DEMOLICIONS, ENDERROCS, MOVIMENTS DE TERRES I GESTIÓ DE RESIDUS

P21 ENDERROCS, DEMOLICIONS, ARRENCADES, REPICATS I DESMUNTATGES

P214 DESMUNTATGES O ENDERROCS D'ELEMENTS DE CONSTRUCCIÓ

P214K- ENDERROC COMPLET DE COBERTA INCLINADA

0.- ELEMENTS QUE CONTEMPLA EL PLEC

P214K-PG01.

1.- DEFINICIÓ I CONDICIONS DE LES PARTIDES D'OBRA EXECUTADES

Enderroc, arrencada o desmuntatge d'elements de coberta o terrats, o de la coberta sencera, amb càrrega manual i mecànica sobre camió, o aplec per a posterior reutilització.

L'enderroc i l'arrencada, pressuposen que el material resultant no te cap utilitat i serà transportat a un abocador.

El desmuntatge pressuposa que part o tot el material resultant tindrà una utilitat posterior, i ha de ser netejat, classificat, identificat amb marques que siguin reconeixibles amb posterioritat, i, si cal, croquitzada la seva posició original.

S'han considerat les unitats d'obra següents:

- Enderroc complet de coberta plana, inclòs minvells, amb mitjans manuals i càrrega manual de runa sobre camió o contenidor
- Arrencada de paviment de rajola ceràmica o de gres de dues capes com a màxim, col·locades amb morter de ciment, amb mitjans manuals i càrrega manual de runa sobre camió o contenidor
- Retirada de grava i geotèxtil amb mitjans manuals i aplec per a posterior aprofitament
- Arrencada de teules amb mitjans manuals i càrrega manual de runa sobre camió o contenidor
- Desmuntatge de teules amb mitjans manuals i aplec per a posterior aprofitament
- Desmuntatge de coberta de lloses de pedra, amb mitjans manuals, numeració, neteja, aplec de material i càrrega de runa sobre camió o contenidor
- Desmuntatge de pissarra de coberta amb mitjans manuals i aplec per a posterior aprofitament
- Desmuntatge de plaques conformades de coberta amb mitjans manuals i càrrega manual de runa sobre camió o contenidor
- Desmuntatge de plaques conformades de coberta amb mitjans manuals i aplec per a posterior aprofitament
- Desmuntatge de plaques conformades de planxa d'acer conformada amb mitjans manuals, aplec de material per a la seva reutilització i càrrega de runa sobre camió o contenidor
- Enderroc de solera d'encadellat ceràmic amb mitjans manuals i càrrega manual de runa sobre camió o contenidor
- Arrencada solera de tauler de fusta, amb mitjans manuals i càrrega de runa sobre camió o contenidor
- Enderroc d'envanets de sostremort amb mitjans manuals i càrrega manual de runa sobre camió o contenidor
- Enderroc de formació de pendents de formigó cel·lular de 15 cm de gruix mitjà, a mà i amb compressor i càrrega manual de runa sobre camió o contenidor
- Arrencada de làmina impermeabilitzant amb mitjans manuals i càrrega manual de runa sobre camió o contenidor
- Arrencada de plaques de poliestirè amb mitjans manuals i càrrega manual de runa sobre camió o contenidor
- Arrencada de llata de fusta amb mitjans manuals i càrrega manual de runa sobre camió o contenidor
- Enderroc d'estructura de rastrells de fusta de coberta, amb mitjans manuals, inclòs picat d'elements massissos, neteja del lloc de treball i retirada de runa
- Arrencada de minvell de ceràmica amb mitjans manuals i càrrega manual de runa sobre camió o contenidor
- Enderroc de ràfec de coberta, amb mitjans manuals i càrrega manual de runes sobre camió
- Desmuntatge de ràfec de coberta, amb mitjans manuals, aplec de material per a la seva reutilització i càrrega manual de runes sobre camió
- Arrencada de bonera, repicat i sanejat del paviment a les vores, amb mitjans manuals i càrrega manual de runa sobre camió o contenidor
- Desmuntatge de claraboia de vidre armat amb mitjans manuals i càrrega manual de runa sobre camió o contenidor

L'execució de la unitat d'obra inclou les operacions següents:

Enderrocs o arrencades:

- Preparació de la zona de treball
- Enderroc o arrencada de l'element amb els mitjans adients
- Tall d'armadures i elements metàl·lics
- Trossejament i apilada de la runa
- Càrrega de la runa sobre el camió

Desmuntatge:

- Preparació de la zona de treball
- Numeració de les peces i croquis de la seva posició, si cal
- Desmuntatge per parts, i classificació del material
- Neteja de les peces i càrrega per al transport al lloc d'aplec
- Càrrega i transport de la runa a l'abocador

ENDERROC O ARRENCADA:

Els materials han de quedar suficientment trossejats i apilats per tal de facilitar-ne la càrrega, en funció dels mitjans de què es disposin i de les condicions de transport.

Un cop acabats els treballs, la base ha de quedar neta de restes de material.

DESMUNTATGE:

El material ha d'estar classificat i identificada la seva situació original.

El material ha d'estar emmagatzemat en condicions adients, per tal que no es faci malbé. Les pedres amb treballs escultòrics i els carreus han d'estar separades entre sí, i del terra per elements de fusta.

Les estructures de fusta han d'estar protegides de la pluja, el sol i les humitats. Han d'estar separades del terra.

AMIANT:

L'execució de la unitat d'obra inclou les operacions següents:

- Preparació de la zona de treball, d'acord amb el previst en el Pla de Treball.
- Desmuntatges, repicat o arrencada dels elements amb els mitjans adients, d'acord amb el previst en el Pla de Treball.
- Càrrega de la runa sobre contenidors o sacs, d'acord amb el previst en el Pla de treball.
- Neteja de la zona de treball.

Tots els desmuntatges previstos de materials amb contingut d'amiant hauran de ser transportats a un gestor autoritzat que admeti aquest tipus de residu, segons altres partides previstes d'acord amb el previst en el Pla de treball o la DT

2.- CONDICIONS DEL PROCÉS D'EXECUCIÓ

No s'ha de treballar amb pluja, neu o vent superior als 60 km/h.

S'ha de seguir l'ordre de treballs previst a la DT.

S'ha de demolir en general, en ordre invers al que es va seguir per a la seva construcció.

S'ha de demolir de dalt a baix, per tongades horitzontals, de manera que la demolició es faci pràcticament al mateix nivell.

Abans del desmuntatge, cal que estiguin desmuntats els elements que sobresurten de la coberta: xemeneies de llars de foc, conductes de ventilació de gasos, fums, etc.

Sempre s'ha d'iniciar el desmuntatge dels plans inclinats de les cobertes pel carener, seguint el sentit descendent, fins als aiguafons i els voladissos (ràfecs). El procés ha de seguir un ordre simètric, de manera que no es produeixin caigudes de trams per desequilibri de càrregues.

Els elements no estructurals (revestiments, divisions, tancaments, etc.), s'han de demolir abans que els elements resistents als que estiguin units, sense afectar la seva estabilitat.

L'element per a enderrocar no ha d'estar sotmès a l'acció d'elements estructurals que li transmetin càrregues.

Si cal, s'han de col·locar cindris o apuntalaments, per tal de desmuntar els elements estructurals sense que es produeixin esfondraments.

Cal verificar en tot moment l'estabilitat dels elements que no es demoleixen.

La part per a enderrocar no ha de tenir instal·lacions en servei (aigua, gas, electricitat, etc.).

S'han de protegir els elements de servei públic que puguin resultar afectats per les obres.

La zona afectada per les obres ha de quedar convenientment senyalitzada.

S'han de senyalar els elements que hagin de conservar-se intactes, segons s'indiqui en la Documentació Tècnica o, en el seu defecte, la DF.

Els treballs s'han de fer de manera que molestin el mínim als possibles afectats.

S'ha d'evitar la formació de pols, pel que cal regar les parts que s'hagin de demolir i carregar.

Durant els treballs es permet que l'operari treballi sobre l'element si aquest és estable i l'alçària és ≤ 2 m.

En acabar la jornada no s'han de deixar trams d'obra amb perill d'inestabilitat.

Si es preveuen desplaçaments laterals de l'element, cal apuntalar-lo i protegir-lo per tal d'evitar-ne l'esfondrament.

No s'han de deixar elements en voladiu sense apuntalar.

En cas d'imprevistos (terrenys inundats, olors de gas, etc.) o quan l'enderrocament pugui afectar les construccions veïnes, s'han de suspendre les obres i avisar a la DF.

La runa s'ha d'abocar cap a l'interior del recinte, sense que es produeixin pressions perilloses sobre l'estructura per acumulació de material.

L'operació de càrrega de runa s'ha de fer amb les precaucions necessàries, per tal d'aconseguir les condicions de seguretat suficients.

S'han d'eliminar els elements que puguin entorpir els treballs de retirada i càrrega de runa.

AMIANT:

En cas de demolició o retirada de materials que continguin amiant i prèviament a l'inici de les feines, l'empresa encarregada d'executar-les haurà d'establir un pla de treball que ha de ser aprovat per l'autoritat de treball.

Quan tècnicament sigui possible, l'amiant o els materials que el continguin han de ser retirats abans de començar les operacions de demolició.

Ha d'existir un Pla de treball segons RD 396/2006 i ha d'estar aprovat expressament pel Departament de Treball de la Generalitat de Catalunya.

L'empresa encarregada dels treballs ha d'estar inscrita al RERA (Registre d'Empreses amb Risc per Amiant) i caldrà que ho acrediti a la DF.

Abans de l'inici dels treballs hauran d'estar muntats i en funcionament tots els elements d'higiene previstos en el Pla de treball i amb el funcionament previst en el mateix, d'acord amb la DF o el tècnic d'higiene responsable de l'actuació.

S'han de prendre les mesures de protecció individuals i col·lectives establertes al Real Decret 396/2006.

Els elements de protecció col·lectiva i mitjans auxiliars previstos per a l'execució del desmuntatge han d'estar també instal·lats i d'acord amb el previst a la DT i verificat per la DF.

La zona afectada per les obres ha de quedar convenientment senyalitzada i amb la senyalització específica de risc d'amiant.

Per tal de garantir un nivell baix d'emissions de fibres d'amiant respirables, s'han d'utilitzar eines de tall lent i eines amb aspiradors de pols d'acord amb l'establert a l'UNE 88411.

Els residus que continguin amiant s'han de recollir i traslladar fora del lloc de treball, el més aviat possible, en recipients tancats que impedeixin l'emissió de fibres d'amiant a l'ambient.

L'operació de càrrega de runa s'ha de fer amb les precaucions necessàries, per tal d'aconseguir les condicions de seguretat suficients.

Aquests recipients han d'anar senyalitzats amb etiquetes d'avertència de perill.

En cas de manipular elements que continguin amiant, s'han de prendre les mesures de protecció de la salut dels treballadors, segons l'Ordre de 7 de desembre de 2001, i utilitzar les eines amb aspiradors de pols segons UNE 88411.

S'ha de complir la normativa vigent en matèria mediambiental, de seguretat i salut i d'emmagatzematge i transport de productes de construcció.

TREBALLS AMB TÈCNiques DE TREBALLS VERTICALS:

Abans de començar els treballs, s'ha de preparar i senyalitzar la zona de treball, i els operaris disposaran de tots els EPI's, proteccions col·lectives i senyalitzacions indicades a l'Estudi de seguretat i salut i al Pla de treball.

Els equips utilitzats en aquesta tècnica han de ser revisats per l'usuari de manera visual abans de cada ús per comprovar que el funcionament sigui correcte i no suposi un risc. En el cas que això no sigui així, s'ha d'informar de qualsevol anomalia, defecte o deteriorament perquè procedeixi a la substitució de l'equip.

Cal assegurar-se el correcte emmagatzematge, manteniment i neteja de l'equip específic per així allargar la seva vida útil.

Aquest sistema de treball només el pot realitzar personal especialitzat que tingui formació específica en aquesta tècnica.

Aquests treballs s'han de planificar i supervisar de manera que es pugui socórrer immediatament al treballador que pateixi un accident o contratemps, tant si es val o no per si mateix.

3.- UNITAT I CRITERI D'AMIDAMENT

ENDERROC COMPLERT DE COBERTA PLANA:

m3 de volum realment enderrocat, amidat com a diferència entre els perfils de l'edifici aixecats abans de començar l'enderroc i els aixecats al finalitzar l'enderroc, aprovats per la DF.

ENDERROC, ARRENCADA O DESMUNTATGE DE PAVIMENTS, GRAVA, TEULES, LLOSES, PLAQUES CONFORMADES, SOLERES, ENVANETS DE SOSTREMORT, IMPERMEABILITZACIONS, CAPES DE FORMACIÓ DE PENDENTS, AILLAMENTS, ENLLATATS, RASTRELLS O CLARABOIES:

m2 de superfície realment executat d'acord amb les indicacions de la DT.

ARRENCADA DE MINVELL, CARENER, AIGÜAFONS, ESQUENA D'ASE, CORNISA, CANALÓ O JUNT DE DILATACIÓ: m de llargària realment desmuntada o enderrocada, segons les especificacions de la DT.

4.- NORMATIVA DE COMPLIMENT OBLIGATORI

Real Decreto 396/2006, de 31 de marzo. por el que se establecen las disposiciones mínimas de seguridad y salud aplicables a los trabajos con riesgo de exposición al amianto.

* Orden de 10 de febrero de 1975, por la que se aprueba la Norma Tecnológica de la Edificación. NTE-ADD/1975: Acondicionamiento del terreno. Desmontes. Demoliciones.

* UNE 88411:1987 Productos de amiantocemento. Directrices para su corte y mecanizado en obra.

P2 DEMOLICIONS, ENDERROCS, MOVIMENTS DE TERRES I GESTIÓ DE RESIDUS

P21 ENDERROCS, DEMOLICIONS, ARRENCADES, REPICATS I DESMUNTATGES

P214 DESMUNTATGES O ENDERROCS D'ELEMENTS DE CONSTRUCCIÓ

P214N- ENDERROC D'ESTRUCTURES

0.- ELEMENTS QUE CONTEMPLA EL PLEC

P214N-52PG01,P214N-52TT.

1.- DEFINICIÓ I CONDICIONS DE LES PARTIDES D'OBRA EXECUTADES

Enderroc d'elements estructurals, amb mitjans mecànics, amb càrrega manual i mecànica sobre camió.

S'han considerat els materials següents:

- Maçoneria
- Obra ceràmica
- Formigó en massa
- Formigó armat

L'execució de la unitat d'obra inclou les operacions següents:

- Preparació de la zona de treball
- Enderroc de l'element amb els mitjans adients
- Tall d'armadures i elements metàl·lics
- Trossejament i apilada de la runa
- Càrrega de la runa sobre el camió

CONDICIONS GENERALS:

Els materials han de quedar suficientment trossejats i apilats per tal de facilitar-ne la càrrega, en funció dels mitjans de què es disposin i de les condicions de transport.

Els materials han de quedar apilats i emmagatzemats en funció de l'ús a que es destinin (transport a abocador, reutilització, eliminació en obra, etc.).

Un cop acabats els treballs, la base ha de quedar neta de restes de material.

2.- CONDICIONS DEL PROCÉS D'EXECUCIÓ

No s'ha de treballar amb pluja, neu o vent superior als 60 km/h.

S'ha de seguir l'ordre de treballs previst a la DT.

El contractista ha d'elaborar un programa de treball que ha de ser aprovat per la DF abans d'iniciar els treballs, on s'ha d'especificar, com a mínim:

- Mètode d'enderroc i fases
- Estabilitat de les construccions en cada fase, apuntalaments necessaris
- Estabilitat i protecció de les construccions i elements de l'entorn i els que s'han de conservar
- Manteniment i substitució provisional dels serveis afectats pels treballs
- Mitjans d'evacuació i especificació de les zones d'abocament dels productes d'enderroc
- Cronograma dels treballs
- Pautas de control i mesures de seguretat i salut

S'ha de demolir en general, en ordre invers al que es va seguir per a la seva construcció.

S'ha de demolir de dalt a baix, per tongades horitzontals, de manera que la demolició es faci pràcticament al mateix nivell.

Els elements no estructurals (revestiments, divisions, tancaments, etc.), s'han de demolir abans que els elements resistents als que estiguin units, sense afectar la seva estabilitat.

L'element per a enderrocar no ha d'estar sotmès a l'acció d'elements estructurals que li transmetin càrregues.

La part per a enderrocar no ha de tenir instal·lacions en servei (aigua, gas, electricitat, etc.).

S'han de protegir els elements de servei públic que puguin resultar afectats per les obres.

La zona afectada per les obres ha de quedar convenientment senyalitzada.

S'han de senyalar els elements que hagin de conservar-se intactes, segons s'indiqui en la Documentació Tècnica o, en el seu defecte, la DF.

L'execució dels treballs no han de produir desperfectes, molèsties o perjudicar les construccions, bens o persones de l'entorn.

S'ha d'evitar la formació de pols, pel que cal regar les parts que s'hagin de demolir i carregar.

Durant els treballs es permet que l'operari treballi sobre l'element si aquest és estable i l'alçària és ≤ 2 m.

En acabar la jornada no s'han de deixar trams d'obra amb perill d'inestabilitat.

Si es preveuen desplaçaments laterals de l'element, cal apuntalar-lo i protegir-lo per tal d'evitar-ne l'esfondrament.

No s'han de deixar elements en voladiu sense apuntalar.

En cas d'imprevistos (terrenys inundats, olors de gas, etc.) o quan l'enderrocament pugui afectar les construccions veïnes, s'han de suspendre les obres i avisar a la DF.

La runa s'ha d'abocar cap a l'interior del recinte, sense que es produeixin pressions perilloses sobre l'estructura per acumulació de material.

L'operació de càrrega de runa s'ha de fer amb les precaucions necessàries, per tal

d'aconseguir les condicions de seguretat suficients.

S'han d'eliminar els elements que puguin entorpir els treballs de retirada i càrrega de runa. S'ha de complir la normativa vigent en matèria mediambiental, de seguretat i salut i d'emmagatzematge i transport de productes de construcció.

3.- UNITAT I CRITERI D'AMIDAMENT

m de llargària realment enderrocada, segons les especificacions de la DT.

m3 de volum realment enderrocat, amidat com a diferència entre els perfils aixecats abans de començar l'enderroc i els aixecats al finalitzar l'enderroc, aprovats per la DF.

4.- NORMATIVA DE COMPLIMENT OBLIGATORI

* Orden de 6 de febrero de 1976 por la que se aprueba el Pliego de Prescripciones Técnicas Generales para Obras de Carreteras y Puentes (PG-3).

* Orden FOM/1382/2002 de 16 de mayo, por la que se actualizan determinados artículos del pliego de prescripciones técnicas generales para obras de carreteras y puentes relativos a la construcción de explanaciones, drenajes y cimentaciones (PG-3).

* Orden de 10 de febrero de 1975, por la que se aprueba la Norma Tecnológica de la Edificación. NTE-ADD/1975: Acondicionamiento del terreno. Desmontes. Demoliciones.

P2 DEMOLICIONS, ENDERROCS, MOVIMENTS DE TERRES I GESTIÓ DE RESIDUS

P21 ENDERROCS, DEMOLICIONS, ARRENCADES, REPICATS I DESMUNTATGES

P214 DESMUNTATGES O ENDERROCS D'ELEMENTS DE CONSTRUCCIÓ

P214N- ENDERROC D'ESTRUCTURES

P214N-52 ENDERROC D'ESTRUCTURES

0.- ELEMENTS QUE CONTEMPLA EL PLEC

P214N-52PG01,P214N-52TT.

1.- DEFINICIÓ I CONDICIONS DE LES PARTIDES D'OBRA EXECUTADES

Enderroc d'elements estructurals, amb mitjans mecànics, amb càrrega manual i mecànica sobre camió.

S'han considerat els materials següents:

- Maçoneria
- Obra ceràmica
- Formigó en massa
- Formigó armat

L'execució de la unitat d'obra inclou les operacions següents:

- Preparació de la zona de treball
- Enderroc de l'element amb els mitjans adients
- Tall d'armadures i elements metàl·lics
- Trossejament i apilada de la runa
- Càrrega de la runa sobre el camió

CONDICIONS GENERALS:

Els materials han de quedar suficientment trossejats i apilats per tal de facilitar-ne la càrrega, en funció dels mitjans de què es disposin i de les condicions de transport.

Els materials han de quedar apilats i emmagatzemats en funció de l'ús a que es destinin (transport a abocador, reutilització, eliminació en obra, etc.).

Un cop acabats els treballs, la base ha de quedar neta de restes de material.

2.- CONDICIONS DEL PROCÉS D'EXECUCIÓ

No s'ha de treballar amb pluja, neu o vent superior als 60 km/h.

S'ha de seguir l'ordre de treballs previst a la DT.

El contractista ha d'elaborar un programa de treball que ha de ser aprovat per la DF abans d'iniciar els treballs, on s'ha d'especificar, com a mínim:

- Mètode d'enderroc i fases
- Estabilitat de les construccions en cada fase, apuntalaments necessaris
- Estabilitat i protecció de les construccions i elements de l'entorn i els que s'han de conservar
- Manteniment i substitució provisional dels serveis afectats pels treballs

- Mitjans d'evacuació i especificació de les zones d'abocament dels productes d'enderroc
- Cronograma dels treballs
- Pautes de control i mesures de seguretat i salut
S'ha de demolir en general, en ordre invers al que es va seguir per a la seva construcció.
S'ha de demolir de dalt a baix, per tongades horitzontals, de manera que la demolició es faci pràcticament al mateix nivell.
Els elements no estructurals (revestiments, divisions, tancaments, etc.), s'han de demolir abans que els elements resistents als que estiguin units, sense afectar la seva estabilitat.
L'element per a enderrocar no ha d'estar sotmès a l'acció d'elements estructurals que li transmetin càrregues.
La part per a enderrocar no ha de tenir instal·lacions en servei (aigua, gas, electricitat, etc.).
S'han de protegir els elements de servei públic que puguin resultar afectats per les obres.
La zona afectada per les obres ha de quedar convenientment senyalitzada.
S'han de senyalar els elements que hagin de conservar-se intactes, segons s'indiqui en la Documentació Tècnica o, en el seu defecte, la DF.
L'execució dels treballs no han de produir desperfectes, molèsties o perjudicar les construccions, bens o persones de l'entorn.
S'ha d'evitar la formació de pols, pel que cal regar les parts que s'hagin de demolir i carregar.
Durant els treballs es permet que l'operari treballi sobre l'element si aquest és estable i l'alçària és ≤ 2 m.
En acabar la jornada no s'han de deixar trams d'obra amb perill d'inestabilitat.
Si es preveuen desplaçaments laterals de l'element, cal apuntalar-lo i protegir-lo per tal d'evitar-ne l'esfondrament.
No s'han de deixar elements en voladiu sense apuntalar.
En cas d'imprevistos (terrenys inundats, olors de gas, etc.) o quan l'enderrocament pugui afectar les construccions veïnes, s'han de suspendre les obres i avisar a la DF.
La runa s'ha d'abocar cap a l'interior del recinte, sense que es produeixin pressions perilloses sobre l'estructura per acumulació de material.
L'operació de càrrega de runa s'ha de fer amb les precaucions necessàries, per tal d'aconseguir les condicions de seguretat suficients.
S'han d'eliminar els elements que puguin entorpir els treballs de retirada i càrrega de runa.
S'ha de complir la normativa vigent en matèria mediambiental, de seguretat i salut i d'emmagatzematge i transport de productes de construcció.

3.- UNITAT I CRITERI D'AMIDAMENT
m de llargària realment enderrocada, segons les especificacions de la DT.
m3 de volum realment enderrocada, amidat com a diferència entre els perfils aixecats abans de començar l'enderroc i els aixecats al finalitzar l'enderroc, aprovats per la DF.

4.- NORMATIVA DE COMPLIMENT OBLIGATORI
* Orden de 6 de febrero de 1976 por la que se aprueba el Pliego de Prescripciones Técnicas Generales para Obras de Carreteras y Puentes (PG-3).
* Orden FOM/1382/2002 de 16 de mayo, por la que se actualizan determinados artículos del pliego de prescripciones técnicas generales para obras de carreteras y puentes relativos a la construcción de explanaciones, drenajes y cimentaciones (PG-3).
* Orden de 10 de febrero de 1975, por la que se aprueba la Norma Tecnológica de la Edificación. NTE-ADD/1975: Acondicionamiento del terreno. Desmontes. Demoliciones.

P2 DEMOLICIONS, ENDERROCS, MOVIMENTS DE TERRES I GESTIÓ DE RESIDUS

P21 ENDERROCS, DEMOLICIONS, ARRENCADES, REPICATS I DESMUNTATGES

P214 DESMUNTATGES O ENDERROCS D'ELEMENTS DE CONSTRUCCIÓ

P2140- ENDERROC D'ESTRUCTURES PER A REHABILITACIÓ

0.- ELEMENTS QUE CONTEMPLA EL PLEC

P2140-PG01,P2140-4RO501,P2140-4RO502,P2140-4RNH.

1.- DEFINICIÓ I CONDICIONS DE LES PARTIDES D'OBRA EXECUTADES

Enderroc o desmuntatge d'elements estructurals, amb mitjans mecànics, amb càrrega manual i mecànica sobre camió.

L'enderroc i l'arrencada, pressuposen que el material resultant no te cap utilitat i serà transportat a un abocador.

S'han considerat els tipus següents:

- Maçoneria
- Obra ceràmica
- Formigó en massa
- Formigó armat
- Fusta
- Fosa
- Acer
- Morter

L'execució de la unitat d'obra inclou les operacions següents:

Enderrocs:

- Preparació de la zona de treball
- Enderroc de l'element amb els mitjans adients
- Tall d'armadures i elements metàl·lics
- Trossejament i apilada de la runa
- Càrrega de la runa sobre el camió

CONDICIONS GENERALS:

Les restes de la demolició han de quedar suficientment trossejades i apilades per tal de facilitar-ne la càrrega, en funció dels mitjans de què es disposi i de les condicions de transport.

Els materials han de quedar apilats i emmagatzemats en funció de l'ús a que es destinin (transport a abocador, reutilització, eliminació en obra, etc.).

2.- CONDICIONS DEL PROCÉS D'EXECUCIÓ

No s'ha de treballar amb pluja, neu o vent superior als 60 km/h.

S'ha de seguir l'ordre de treballs previst a la DT.

El contractista ha d'elaborar un programa de treball que ha de ser aprovat per la DF abans d'iniciar els treballs, on s'ha d'especificar, com a mínim:

- Mètode d'enderroc i fases
- Estabilitat de les construccions en cada fase, apuntalaments necessaris
- Estabilitat i protecció de les construccions i elements de l'entorn i els que s'han de conservar
- Manteniment i substitució provisional dels serveis afectats pels treballs
- Mitjans d'evacuació i especificació de les zones d'abocament dels productes d'enderroc
- Cronograma dels treballs
- Pautes de control i mesures de seguretat i salut

S'ha de demolir en general, en ordre invers al que es va seguir per a la seva construcció.

S'ha de demolir de dalt a baix, per tongades horitzontals, de manera que la demolició es faci pràcticament al mateix nivell.

Els elements no estructurals (revestiments, divisions, tancaments, etc.), s'han de demolir abans que els elements resistents als que estiguin units, sense afectar la seva estabilitat. L'element per a enderrocar no ha d'estar sotmès a l'acció d'elements estructurals que li transmetin càrregues.

Cal verificar en tot moment l'estabilitat dels elements que no es demoleixen.

La part per a enderrocar no ha de tenir instal·lacions en servei (aigua, gas, electricitat, etc.).

S'han de protegir els elements de servei públic que puguin resultar afectats per les obres.

La zona afectada per les obres ha de quedar convenientment senyalitzada.

S'han de senyalar els elements que hagin de conservar-se intactes, segons s'indiqui en la Documentació Tècnica o, en el seu defecte, la DF.

L'execució dels treballs no han de produir desperfectes, molèsties o perjudicar les construccions, bens o persones de l'entorn.

S'ha d'evitar la formació de pols, pel que cal regar les parts que s'hagin de demolir i carregar.

Durant els treballs es permet que l'operari treballi sobre l'element si aquest és estable i l'alçària és ≤ 2 m.

En acabar la jornada no s'han de deixar trams d'obra amb perill d'inestabilitat.

Si es preveuen desplaçaments laterals de l'element, cal apuntalar-lo i protegir-lo per tal d'evitar-ne l'esfondrament.

No s'han de deixar elements en voladiu sense apuntalar.

En cas d'imprevistos (terrenys inundats, olors de gas, etc.) o quan l'enderrocament pugui afectar les construccions veïnes, s'han de suspendre les obres i avisar a la DF.

La runa s'ha d'abocar cap a l'interior del recinte, sense que es produeixin pressions perilloses sobre l'estructura per acumulació de material.

L'operació de càrrega de runa s'ha de fer amb les precaucions necessàries, per tal d'aconseguir les condicions de seguretat suficients.

S'han d'eliminar els elements que puguin entorpir els treballs de retirada i càrrega de runa. S'ha de complir la normativa vigent en matèria mediambiental, de seguretat i salut i d'emmagatzematge i transport de productes de construcció.

3.- UNITAT I CRITERI D'AMIDAMENT

ENDERROC D'EDIFICACIONS:

m3 de volum realment enderrocat, amidat com a diferència entre els perfils aixecats abans de començar l'enderroc i els aixecats al finalitzar l'enderroc, aprovats per la DF.

ENDERROC O DESMUNTATGE DE BIGA, BIGUETA O PILAR DE PEDRA, MAÓ, FORMIGÓ O FOSA, ENDERROC DE MURS, DESMUNTATGE DE MUR DE CARREUS, D'ARCS DE PEDRA, DE LLINDA DE PEDRA, ENDERROC DE REBLERT DE VOLTES O DESMUNTATGE DE CARREUS ORNAMENTALS:

m3 de volum realment executat amidat segons les especificacions de la DT.

ENDERROC O DESMUNTATGE D'ELEMENT ESTRUCTURAL DE FUSTA, ELEMENTS D'ENCAVALLADA DE FUSTA, LLINDA DE FÀBRICA CERÀMICA, DESMUNTATGE D'ELEMENT LINIAL AMB MOTLLURA DE PEDRA O ARC NERVAT DE PEDRA: m de llargària realment executat amidat d'acord amb les indicacions de la DT.

ENDERROC O DESMUNTATGE DE MUR D'ENTRAMAT DE PAREDAT I FUSTA, ENDERROC DE SOSTRE, DE VOLTA CERÀMICA, ENDERROC DE REBLERT D'ENTREBIGAT, LLOSANA VOLADA, D'ESCALA, DESMUNTATGE DE VOLTA DE CARREUS, DESMUNTATGE DE TRACERIES O D'ARCS AMB TRACERIES I OBERTURA DE FINESTRES TAPIADES:

m2 de superfície realment executada, amidada segons les especificacions de la DT.

4.- NORMATIVA DE COMPLIMENT OBLIGATORI

* Orden de 10 de febrero de 1975, por la que se aprueba la Norma Tecnológica de la Edificación. NTE-ADD/1975: Acondicionamiento del terreno. Desmontes. Demoliciones.

P2 DEMOLICIONS, ENDERROCS, MOVIMENTS DE TERRES I GESTIÓ DE RESIDUS

P21 ENDERROCS, DEMOLICIONS, ARRENCADES, REPICATS I DESMUNTATGES

P214 DESMUNTATGES O ENDERROCS D'ELEMENTS DE CONSTRUCCIÓ

P2140- ENDERROC D'ESTRUCTURES PER A REHABILITACIÓ

P2140-4R ENDERROC D'ESTRUCTURES PER A REHABILITACIÓ

0.- ELEMENTS QUE CONTEMPLA EL PLEC

P2140-4RO501,P2140-4RO502,P2140-4RNH.

1.- DEFINICIÓ I CONDICIONS DE LES PARTIDES D'OBRA EXECUTADES

Enderroc o desmuntatge d'elements estructurals, amb mitjans mecànics, amb càrrega manual i mecànica sobre camió.

L'enderroc i l'arrencada, pressuposen que el material resultant no te cap utilitat i serà transportat a un abocador.

S'han considerat els tipus següents:

- Maçoneria
- Obra ceràmica
- Formigó en massa
- Formigó armat
- Fusta
- Fosa
- Acer
- Morter

L'execució de la unitat d'obra inclou les operacions següents:

Enderrocs:

- Preparació de la zona de treball
- Enderroc de l'element amb els mitjans adients
- Tall d'armadures i elements metàl·lics
- Trossejament i apilada de la runa
- Càrrega de la runa sobre el camió

CONDICIONS GENERALS:

Les restes de la demolició han de quedar suficientment trossejades i apilades per tal de facilitar-ne la càrrega, en funció dels mitjans de què es disposi i de les condicions de transport.

Els materials han de quedar apilats i emmagatzemats en funció de l'ús a que es destinin (transport a abocador, reutilització, eliminació en obra, etc.).

2.- CONDICIONS DEL PROCÉS D'EXECUCIÓ

No s'ha de treballar amb pluja, neu o vent superior als 60 km/h.

S'ha de seguir l'ordre de treballs previst a la DT.

El contractista ha d'elaborar un programa de treball que ha de ser aprovat per la DF abans d'iniciar els treballs, on s'ha d'especificar, com a mínim:

- Mètode d'enderroc i fases
- Estabilitat de les construccions en cada fase, apuntalaments necessaris
- Estabilitat i protecció de les construccions i elements de l'entorn i els que s'han de conservar
- Manteniment i substitució provisional dels serveis afectats pels treballs
- Mitjans d'evacuació i especificació de les zones d'abocament dels productes d'enderroc
- Cronograma dels treballs
- Pautes de control i mesures de seguretat i salut

S'ha de demolir en general, en ordre invers al que es va seguir per a la seva construcció.

S'ha de demolir de dalt a baix, per tongades horitzontals, de manera que la demolició es faci pràcticament al mateix nivell.

Els elements no estructurals (revestiments, divisions, tancaments, etc.), s'han de demolir abans que els elements resistents als que estiguin units, sense afectar la seva estabilitat. L'element per a enderrocar no ha d'estar sotmès a l'acció d'elements estructurals que li transmetin càrregues.

Cal verificar en tot moment l'estabilitat dels elements que no es demoleixen.

La part per a enderrocar no ha de tenir instal·lacions en servei (aigua, gas, electricitat, etc.).

S'han de protegir els elements de servei públic que puguin resultar afectats per les obres. La zona afectada per les obres ha de quedar convenientment senyalitzada.

S'han de senyalar els elements que hagin de conservar-se intactes, segons s'indiqui en la Documentació Tècnica o, en el seu defecte, la DF.

L'execució dels treballs no han de produir desperfectes, molèsties o perjudicar les construccions, bens o persones de l'entorn.

S'ha d'evitar la formació de pols, pel que cal regar les parts que s'hagin de demolir i carregar.

Durant els treballs es permet que l'operari treballi sobre l'element si aquest és estable i l'alçària és ≤ 2 m.

En acabar la jornada no s'han de deixar trams d'obra amb perill d'inestabilitat.

Si es preveuen desplaçaments laterals de l'element, cal apuntalar-lo i protegir-lo per tal d'evitar-ne l'esfondrament.

No s'han de deixar elements en voladiu sense apuntalar.

En cas d'imprevistos (terrenys inundats, olors de gas, etc.) o quan l'enderrocament pugui afectar les construccions veïnes, s'han de suspendre les obres i avisar a la DF.

La runa s'ha d'abocar cap a l'interior del recinte, sense que es produeixin pressions perilloses sobre l'estructura per acumulació de material.

L'operació de càrrega de runa s'ha de fer amb les precaucions necessàries, per tal d'aconseguir les condicions de seguretat suficients.

S'han d'eliminar els elements que puguin entorpir els treballs de retirada i càrrega de runa.

S'ha de complir la normativa vigent en matèria mediambiental, de seguretat i salut i d'emmagatzematge i transport de productes de construcció.

3.- UNITAT I CRITERI D'AMIDAMENT

ENDERROC D'EDIFICACIONS:

m3 de volum realment enderrocat, amidat com a diferència entre els perfils aixecats abans de començar l'enderroc i els aixecats al finalitzar l'enderroc, aprovats per la DF.

ENDERROC O DESMUNTATGE DE BIGA, BIGUETA O PILAR DE PEDRA, MAÓ, FORMIGÓ O FOSA, ENDERROC DE MURS, DESMUNTATGE DE MUR DE CARREUS, D'ARCS DE PEDRA, DE LLINDA DE PEDRA, ENDERROC DE REBLERT DE VOLTES O DESMUNTATGE DE CARREUS ORNAMENTALS:

m3 de volum realment executat amidat segons les especificacions de la DT.

ENDERROC O DESMUNTATGE D'ELEMENT ESTRUCTURAL DE FUSTA, ELEMENTS D'ENCAVALLADA DE FUSTA, LLINDA DE FÀBRICA CERÀMICA, DESMUNTATGE D'ELEMENT LINIAL AMB MOTLLURA DE PEDRA O ARC NERVAT DE PEDRA: m de llargària realment executat amidat d'acord amb les indicacions de la DT.

ENDERROC O DESMUNTATGE DE MUR D'ENTRAMAT DE PAREDAT I FUSTA, ENDERROC DE SOSTRE, DE VOLTA CERÀMICA, ENDERROC DE REBLERT D'ENTREBIGAT, LLOSANA VOLADA, D'ESCALA, DESMUNTATGE DE VOLTA DE CARREUS, DESMUNTATGE DE TRACERIES O D'ARCS AMB TRACERIES I OBERTURA DE FINESTRES TAPIADES:

m2 de superfície realment executada, amidada segons les especificacions de la DT.

4.- NORMATIVA DE COMPLIMENT OBLIGATORI

* Orden de 10 de febrero de 1975, por la que se aprueba la Norma Tecnológica de la Edificación. NTE-ADD/1975: Acondicionamiento del terreno. Desmontes. Demoliciones.

P2 DEMOLICIONS, ENDERROCS, MOVIMENTS DE TERRES I GESTIÓ DE RESIDUS

P21 ENDERROCS, DEMOLICIONS, ARRENCADES, REPICATS I DESMUNTATGES

P214 DESMUNTATGES O ENDERROCS D'ELEMENTS DE CONSTRUCCIÓ

P214P- ENDERROC DE FONAMENT I CONTENCIÓ

0.- ELEMENTS QUE CONTEMPLA EL PLEC

P214P-1163X,P214P-117A1,P214P-115YY,P214P-E7JN.

1.- DEFINICIÓ I CONDICIONS DE LES PARTIDES D'OBRA EXECUTADES

Enderroc d'elements de fonamentació d'estructures i d'elements de contenció de terres amb càrrega manual o mecànica sobre camió o contenidor.

S'han considerat les eines de demolició següents:

- Mitjans manuals
- Martell picador
- Martell trencador sobre retroexcavadora

S'han considerat els materials següents:

- Maçoneria
- Obra ceràmica
- Formigó en massa
- Formigó armat

En actuacions de reparació, s'han considerat els graus de dificultat següents:

- Grau de dificultat associat a la mobilitat en l'actuació: - Sense dificultat de mobilitat: actuacions en què hi ha una interferència pròpia de l'entorn on es desenvolupen.
- Amb dificultat de mobilitat: actuacions en entorns amb dificultat de mobilitat i/o amb el material aplegat lluny de la zona de treball: - Actuacions amb dificultat d'accessibilitat, per la poca mobilitat de la maquinària, per l'elevada presència de guals particulars i passos de vianants, per la impossibilitat d'ubicar una plataforma de treball lateral, per la impossibilitat d'ocupació de la calçada per fer l'aplec de materials que impliqui fer l'actuació per fases per tal de mantenir el pas de vianants i/o per estar en una zona amb tràfic rodat important - Actuacions en les què els materials estan aplegats lluny de la zona de treball per manca d'espai en la proximitat d'on s'executen les tasques.
- Grau de dificultat associat a l'àmbit de l'actuació en funció de l'amplària de la vorera, calçada o plataforma única
- Grau de dificultat associat a la presència d'elements externs a l'actuació: - Sense afectació per serveis o elements de mobiliari urbà: actuacions sense serveis (canalitzacions d'aigua, semàfors, enllumenat, etc.) ni elements urbans de grans dimensions (marquesines, mòduls d'aparcament de bicicletes, etc.) que interfereixin (o que puguin interferir) en les tasques - Amb afectació per serveis o elements de mobiliari urbà: actuacions amb serveis (canalitzacions d'aigua, semàfors, enllumenat, etc.) o elements urbans de grans dimensions (marquesines, mòduls d'aparcament de bicicletes, etc) que interfereixen en les tasques.
- Grau de dificultat associat a l'abast de l'actuació

L'execució de la unitat d'obra inclou les operacions següents:

- Preparació de la zona de treball
- Enderroc de l'element amb els mitjans adients
- Tall d'armadures i elements metàl·lics
- Trossejament i apilada de la runa
- Càrrega de la runa sobre el camió

CONDICIONS GENERALS:

Els materials han de quedar suficientment trossejats i apilats per tal de facilitar-ne la càrrega, en funció dels mitjans de què es disposin i de les condicions de transport.

Els materials han de quedar apilats i emmagatzemats en funció de l'ús a que es destinin (transport a abocador, reutilització, eliminació en obra, etc.).

Un cop acabats els treballs, la base ha de quedar neta de restes de material.

2.- CONDICIONS DEL PROCÉS D'EXECUCIÓ

CONDICIONS GENERALS:

No s'ha de treballar amb pluja, neu o vent superior als 60 km/h.

S'ha de seguir l'ordre de treballs previst a la DT.

El contractista ha d'elaborar un programa de treball que ha de ser aprovat per la DF abans d'iniciar els treballs, on s'ha d'especificar, com a mínim:

- Mètode d'enderroc i fases
- Estabilitat de les construccions en cada fase, apuntalaments necessaris
- Estabilitat i protecció de les construccions i elements de l'entorn i els que s'han de conservar
- Manteniment i substitució provisional dels serveis afectats pels treballs
- Mitjans d'evacuació i especificació de les zones d'abocament dels productes d'enderroc
- Cronograma dels treballs
- Pautes de control i mesures de seguretat i salut

S'ha de demolir en general, en ordre invers al que es va seguir per a la seva construcció. S'ha de demolir de dalt a baix, per tongades horitzontals, de manera que la demolició es faci pràcticament al mateix nivell.

La part per a enderrocar no ha de tenir instal·lacions en servei (aigua, gas, electricitat, etc.).

S'han de protegir els elements de servei públic que puguin resultar afectats per les obres. La zona afectada per les obres ha de quedar convenientment senyalitzada.

L'execució dels treballs no han de produir desperfectes, molèsties o perjudicar les construccions, bens o persones de l'entorn.

S'ha d'evitar la formació de pols, pel que cal regar les parts que s'hagin de demolir i carregar.

Durant els treballs es permet que l'operari treballi sobre l'element si aquest és estable i l'alçària és ≤ 2 m.

En acabar la jornada no s'han de deixar trams d'obra amb perill d'inestabilitat.

En cas d'imprevistos (terrenys inundats, olors de gas, etc.) o quan l'enderrocament pugui afectar les construccions veïnes, s'han de suspendre les obres i avisar a la DF.

L'operació de càrrega de runa s'ha de fer amb les precaucions necessàries, per tal d'aconseguir les condicions de seguretat suficients.

S'han d'eliminar els elements que puguin entorpir els treballs de retirada i càrrega de runa.

S'ha de complir la normativa vigent en matèria mediambiental, de seguretat i salut i d'emmagatzematge i transport de productes de construcció.

FONAMENTS:

L'element per a enderrocar no ha d'estar sotmès a l'acció d'elements estructurals que li transmetin càrregues.

MURS DE CONTENCIÓ:

El mur per enderrocar no ha d'estar sotmès a l'acció de càrregues o d'empentes de terres.

Quan l'alçària lliure en una o en ambdues cares és ≥ 6 m s'han de col·locar bastides amb una barana i un sòcol.

Si es preveuen desplaçaments laterals de l'element, cal apuntalar-lo i protegir-lo per tal d'evitar-ne l'esfondrament.

La runa s'ha d'abocar cap a l'interior del recinte, sense que es produeixin pressions perilloses sobre l'estructura per acumulació de material.

3.- UNITAT I CRITERI D'AMIDAMENT

m de llargària realment enderrocada, segons les especificacions de la DT.

m3 de volum realment enderrocat, amidat com a diferència entre els perfils aixecats abans de començar l'enderroc i els aixecats al finalitzar l'enderroc, aprovats per la DF.

4.- NORMATIVA DE COMPLIMENT OBLIGATORI

* Orden de 6 de febrero de 1976 por la que se aprueba el Pliego de Prescripciones Técnicas Generales para Obras de Carreteras y Puentes (PG-3).

* Orden FOM/1382/2002 de 16 de mayo, por la que se actualizan determinados artículos del pliego de prescripciones técnicas generales para obras de carreteras y puentes relativos a la construcción de explanaciones, drenajes y cimentaciones (PG-3).

* Orden de 10 de febrero de 1975, por la que se aprueba la Norma Tecnológica de la Edificación. NTE-ADD/1975: Acondicionamiento del terreno. Desmontes. Demoliciones.

P2 DEMOLICIONS, ENDERROCS, MOVIMENTS DE TERRES I GESTIÓ DE RESIDUS

P21 ENDERROCS, DEMOLICIONS, ARRENCADES, REPICATS I DESMUNTATGES

P214 DESMUNTATGES O ENDERROCS D'ELEMENTS DE CONSTRUCCIÓ

P214S- ENDERROC DE REIXAT METÀL·LIC

0.- ELEMENTS QUE CONTEMPLA EL PLEC

P214S-73G5.

1.- DEFINICIÓ I CONDICIONS DE LES PARTIDES D'OBRA EXECUTADES

Enderroc d'elements de tancament de reixat metàl·lic, amb els seus elements de suport i els daus de formigó de la fonamentació, amb càrrega manual o mecànica sobre camió o contenidor. S'han considerat els següents materials i mitjans de demolició:

- Reixat metàl·lic i elements de suport, a ma
- Daus de formigó, amb martell picador

L'execució de la unitat d'obra inclou les operacions següents:

- Preparació de la zona de treball
- Demolició de l'element amb els mitjans adients
- Trossejament i apilada de la runa
- Càrrega de la runa sobre el camió

CONDICIONS GENERALS:

Els materials han de quedar suficientment trossejats i apilats per tal de facilitar-ne la càrrega, en funció dels mitjans de què es disposin i de les condicions de transport. Pel trossejament dels elements enderrocats cal utilitzar la maquinària i les eines adients. En acabar l'enderroc es farà una revisió general de les parts que hagin de romandre dempeus per observar les lesions que hagin sorgit.

Quan s'aprecii alguna anomalia, es notificarà immediatament a la DF.

2.- CONDICIONS DEL PROCÉS D'EXECUCIÓ

No s'ha de treballar amb pluja, neu o vent superior als 60 km/h.

S'ha de seguir l'ordre de treballs previst a la DT.

S'ha de demolir en general, en ordre invers al que es va seguir per a la seva construcció.

No s'acumularà runa en tanques, murs i suports propis que hagin de mantenir-se dempeus o d'edificacions i elements aliens a l'enderroc.

Si es preveuen desplaçaments laterals dels elements que formen la tanca, cal apuntalar per tal d'evitar-ne l'esfondrament.

En finalitzar la jornada, no han de romandre elements en estat inestable que el vent, les condicions atmosfèriques o bé altres causes en puguin provocar l'enderroc.

S'han de protegir els elements de servei públic que puguin resultar afectats per les obres.

Els treballs s'han de fer de manera que molestin el mínim als possibles afectats.

En cas d'imprevistos (terrenys inundats, olors de gas, etc.) o quan l'enderrocament pugui afectar les construccions veïnes, s'han de suspendre les obres i avisar a la DF.

L'operació de càrrega de runa s'ha de fer amb les precaucions necessàries, per tal d'aconseguir les condicions de seguretat suficients.

S'han d'eliminar els elements que puguin entorpir els treballs de retirada i càrrega de runa.

S'ha de trossejar la runa per tal de facilitar-ne la càrrega amb mitjans manuals.

3.- UNITAT I CRITERI D'AMIDAMENT

m de llargària amidada segons les especificacions de la DT.

4.- NORMATIVA DE COMPLIMENT OBLIGATORI

* Orden de 10 de febrero de 1975, por la que se aprueba la Norma Tecnológica de la Edificación. NTE-ADD/1975: Acondicionamiento del terreno. Desmontes. Demoliciones.

P2 DEMOLICIONS, ENDERROCS, MOVIMENTS DE TERRES I GESTIÓ DE RESIDUS

P21 ENDERROCS, DEMOLICIONS, ARRENCADES, REPICATS I DESMUNTATGES

P214 DESMUNTATGES O ENDERROCS D'ELEMENTS DE CONSTRUCCIÓ

P214W- TALL AMB DISC EN PAVIMENT PER MARCAR LÍMIT DEMOLICIÓ

0.- ELEMENTS QUE CONTEMPLA EL PLEC

P214W-FEMB.

1.- DEFINICIÓ I CONDICIONS DE LES PARTIDES D'OBRA EXECUTADES

Tall fet amb màquina tallajunts en un paviment que s'ha de demolir, per tal de delimitar la zona afectada, i que en fer la demolició els límits del paviment que resti siguin rectes i

uniformes.

Ha d'estar feta al lloc indicat a la DT, amb les modificacions introduïdes al replanteig previ, aprovades per la DF.

Toleràncies d'execució:

- Replanteig: ± 10 mm

2.- CONDICIONS DEL PROCÉS D'EXECUCIÓ

No s'ha de treballar amb pluja, neu o vent superior als 60 km/h.

S'ha de seguir l'ordre de treballs previst a la DT.

El contractista ha d'elaborar un programa de treball que ha de ser aprovat per la DF abans d'iniciar els treballs, on s'ha d'especificar, com a mínim:

- Mètode d'enderroc i fases

- Estabilitat de les construccions en cada fase, apuntalaments necessaris

- Estabilitat i protecció de les construccions i elements de l'entorn i els que s'han de conservar

- Manteniment i substitució provisional dels serveis afectats pels treballs

- Mitjans d'evacuació i especificació de les zones d'abocament dels productes d'enderroc

- Cronograma dels treballs

- Pautes de control i mesures de seguretat i salut

3.- UNITAT I CRITERI D'AMIDAMENT

m de llargària realment enderrocada, segons les especificacions de la DT.

TALL DE PAVIMENT:

m de llargària executada realment, amidada segons les especificacions del projecte, comprovada i acceptada expressament per la DF.

4.- NORMATIVA DE COMPLIMENT OBLIGATORI

* Orden de 6 de febrero de 1976 por la que se aprueba el Pliego de Prescripciones Técnicas Generales para Obras de Carreteras y Puentes (PG-3).

* Orden FOM/1382/2002 de 16 de mayo, por la que se actualizan determinados artículos del pliego de prescripciones técnicas generales para obras de carreteras y puentes relativos a la construcción de explanaciones, drenajes y cimentaciones (PG-3).

P2 DEMOLICIONS, ENDERROCS, MOVIMENTS DE TERRES I GESTIÓ DE RESIDUS

P21 ENDERROCS, DEMOLICIONS, ARRENCADES, REPICATS I DESMUNTATGES

P21Q DESMUNTATGES O ENDERROCS D'EQUIPAMENTS

P21Q1- DESMUNTATGE D'EQUIPAMENT FIX (D)

0.- ELEMENTS QUE CONTEMPLA EL PLEC

P21Q1-PG01,P21Q1-PG02.

1.- DEFINICIÓ I CONDICIONS DE LES PARTIDES D'OBRA EXECUTADES

Arrencades i desmuntatges d'equipaments fixos, mobiliari i elements de suport obsolets.

S'han considerat les unitats d'obra següents:

- Arrencada d'element metàl·lic collat en parament, amb mitjans manuals i càrrega manual de runa sobre camió o contenidor

- Desmuntatge de campana de 350/800 kg de pes, com a màxim i a una alçària de 15 m, com a màxim, amb mitjans manuals i mecànics i aplec de materials per a la seva reutilització, sense incloure embalatges

- Desmuntatge d'element d'equipament fix o mòbil, de 500/1000 kg de pes, com a màxim i a una alçària de 5/25 m, com a màxim, amb mitjans manuals i mecànics i aplec de materials per a la seva reutilització, sense incloure embalatges

- Desmuntatge d'element de petit equipament (es pot manipular entre dues persones) a una alçària de 5 m, com a màxim, amb mitjans manuals, aplec de materials per a la seva reutilització, sense incloure embalatges o càrrega sobre camió o contenidor

- Desmuntatge de mobiliari amb mitjans manuals, aplec de materials per a la seva reutilització, sense incloure embalatges o sobre camió o contenidor

- Desmuntatge de mobiliari amb mitjans manuals, trasllat interior amb mitjans mecànics a una alçària de 5 m, com a màxim, aplec de materials per a la seva reutilització, sense incloure embalatges o càrrega sobre camió o contenidor

- Desmuntatge de tendal amb o sense aplec per a la seva reutilització
- Protecció amb film de polietilè transparent d'imatge escultòrica de fusta, desmuntatge i aplec per a la seva reutilització
- Desmuntatge de maquinària de rellotge a 20 m d'alçària i aplec de material per a la seva reutilització o restauració

En actuacions de reparació, s'han considerat els graus de dificultat següents:

- Grau de dificultat associat a la mobilitat en l'actuació: - Sense dificultat de mobilitat: actuacions en què hi ha una interferència pròpia de l'entorn on es desenvolupen.
- Amb dificultat de mobilitat: actuacions en entorns amb dificultat de mobilitat i/o amb el material aplegat lluny de la zona de treball: - Actuacions amb dificultat d'accessibilitat, per la poca mobilitat de la maquinària, per l'elevada presència de guals particulars i passos de vianants, per la impossibilitat d'ubicar una plataforma de treball lateral, per la impossibilitat d'ocupació de la calçada per fer l'aplec de materials que impliqui fer l'actuació per fases per tal de mantenir el pas de vianants i/o per estar en una zona amb tràfic rodat important
- Actuacions en les què els materials estan aplegats lluny de la zona de treball per manca d'espai en la proximitat d'on s'executen les tasques.
- Grau de dificultat associat a l'àmbit de l'actuació en funció de l'amplària de la vorera, calçada o plataforma única
- Grau de dificultat associat a la presència d'elements externs a l'actuació: - Sense afectació per serveis o elements de mobiliari urbà: actuacions sense serveis (canalitzacions d'aigua, semàfors, enllumenat, etc.) ni elements urbans de grans dimensions (marquesines, mòduls d'aparcament de bicicletes, etc.) que interfereixin (o que puguin interferir) en les tasques
- Amb afectació per serveis o elements de mobiliari urbà: actuacions amb serveis (canalitzacions d'aigua, semàfors, enllumenat, etc.) o elements urbans de grans dimensions (marquesines, mòduls d'aparcament de bicicletes, etc.) que interfereixen en les tasques.
- Grau de dificultat associat a l'abast de l'actuació

L'execució de la unitat d'obra inclou les operacions següents:

- Operacions de preparació
- Desconnexió de la xarxa d'alimentació, i protecció dels terminals, si es el cas
- Desmuntatge o arrencada dels elements
- Neteja de la superfície de les restes de runa
- Càrrega, transport i descàrrega a les zones autoritzades d'abocament de la runa i dels materials aprofitables al lloc d'aplec o reparació

CONDICIONS GENERALS:

Els materials arrencats han de quedar suficientment trossejats i apilats per tal de facilitar-ne la càrrega, en funció dels mitjans de què es disposin i de les condicions de transport.

2.- CONDICIONS DEL PROCÉS D'EXECUCIÓ

S'ha de seguir l'ordre de treballs previst a la DT.

La xarxa d'alimentació elèctrica ha d'estar fora de servei.

Els elements s'han de desmuntar amb les eines apropiades.

Els elements grans i pesats s'han de subjectar i manipular pels punts d'ancoratge disposats per a aquest fi. Si aquests punts es van retirar durant el muntatge, aleshores es tornaran a muntar.

Es farà servir la maquinària adequada per a la manipulació dels elements a desmuntar, com ara grues, cistelles, etc.

L'extrem de la part de la xarxa que no es retira ha de quedar convenientment protegit.

La zona afectada per les obres ha de quedar convenientment senyalitzada.

Cal prendre les mesures de precaució necessàries per aconseguir unes condicions de seguretat suficients.

S'han de senyalar els elements que hagin de conservar-se intactes, segons s'indiqui en la DT o en el seu defecte, la DF.

Els treballs s'han de fer de manera que molestin el mínim possible als afectats.

En cas d'imprevistos (olors de gas, etc.) o quan les operacions que es realitzin puguin afectar les construccions veïnes, s'han de suspendre les obres i avisar a la DF.

L'operació de càrrega de runa s'ha de fer amb les precaucions necessàries, per tal d'aconseguir les condicions de seguretat suficients.

S'han d'eliminar els elements que puguin entorpir els treballs de retirada i càrrega de runa.

El transport s'ha de realitzar en un vehicle adequat, per al material que es desitgi transportar, proveït dels elements que calen per al seu desplaçament correcte.

Durant el transport s'ha de protegir el material perquè no es produeixin pèrdues en el trajecte.

3.- UNITAT I CRITERI D'AMIDAMENT

ARRENCADA D'ELEMENT METÀL·LIC, DESMUNTATGE DE CAMPANA, DESMUNTATGE D'EQUIPAMENT FIX O MÒBIL, DESMUNTATGE DE TENDAL, DESMUNTATGE D'IMATGE ESCULTÒRICA, O DESMUNTATGE DE MAQUINÀRIA DE RELLOTGE:

Unitat de quantitat realment desmuntada, inclòs l'enderroc dels suports i bancades si és el cas, amidat segons les especificacions de la DT.

DESMUNTATGE DE MOBILIARI:

m3 de volum aparent realment desmuntat o traslladat, segons les especificacions de la DT.

4.- NORMATIVA DE COMPLIMENT OBLIGATORI

No hi ha normativa de compliment obligatori.

P2 DEMOLICIONS, ENDERROCS, MOVIMENTS DE TERRES I GESTIÓ DE RESIDUS

P22 MOVIMENTS DE TERRES

P225 REBLERT, ESTESA I PICONATGE DE TERRES

P2252- ESTESA I PICONATGE COMPACTAT AMB MAQUINÀRIA VIBRATÒRIA

0.- ELEMENTS QUE CONTEMPLA EL PLEC

P2252-549L.

1.- DEFINICIÓ I CONDICIONS DE LES PARTIDES D'OBRA EXECUTADES

Estesa i compactació de terres per tongades de diferents materials, en zones de dimensions que permeten la utilització de maquinària, amb la finalitat d'aconseguir una plataforma de terres superposades.

S'han considerat els tipus següents:

- Estesa i piconatge de sòl amb humectació posterior de les terres
- Estesa i piconatge de sòl amb dessecació posterior de les terres
- Estesa i piconatge de tot-ú sense cap tractament
- Estesa i piconatge de tot-ú amb humectació posterior

L'execució de la unitat d'obra inclou les operacions següents:

- Preparació de la zona de treball
- Situació dels punts topogràfics
- Execució de l'estesa
- Humectació o dessecació de les terres, en cas necessari
- Compactació de les terres

CONDICIONS GENERALS:

Les terres han de complir les especificacions fixades al seu plec de condicions.

La composició granulomètrica del tot-u ha de complir les especificacions fixades al seu plec de condicions.

Els materials han de complir les condicions bàsiques següents:

- Posada en obra en condicions acceptables
- Estabilitat satisfactòria
- Deformacions tolerables a curt i llarg termini, per les condicions de servei previstes

El tipus de sòl utilitzat en la zona de coronament del terraplè ha de ser adequat o seleccionat, en el fonament i nucli es pot utilitzar a més el tolerable.

No es poden utilitzar sòls expansius o colapsables tal i com es defineixen en l'article 330.4.4 del PG 3/75 Modificat per ORDEN FOM 1382/2002, en la zona exterior del terraplè (coronament i zones laterals).

En la zona del nucli, l'ús de sòls expansius, colapsables, amb guix, amb sals solubles, amb matèria orgànica o amb qualsevol altre tipus de material marginal, han de complir l'especificat en l'article 330.4.4. del PG 3/75 modificat per ORDEN FOM 1382/2002.

A més dels sòls naturals, es podran utilitzar terres naturals provinents d'excavació o d'aportació, i a més, també es podran fer servir els productes provinents de processos industrials o manipulats, sempre que compleixin les prescripcions del PG3.

Els sòls colapsables són aquells que pateixen un assentament superior al 1% de l'altura inicial de la mostra al realitzar l'assaig segons NLT 254 i pressió d'assaig de 0,2 MPa.

Aquests es podran utilitzar en fonaments sempre que es realitzi un estudi especial que defineixi les disposicions i cures a adoptar per al seu ús, depenent de la funcionalitat del terraplè, el grau de colapsabilitat del sòl, i les condicions climàtiques i de nivells freàtics.

S'hauran de compactar per la part humida, amb relació a la humitat òptima de l'assaig Próctor de referència compresa entre el 1 i el 3%.

L'ús de sòls amb altres sals solubles en aigua dependrà del seu contingut. Així, per a qualsevol zona del terraplè, es podran utilitzar les que tinguin un contingut inferior al 0,2%. Si hi hagués un contingut superior al 1%, s'hauria de realitzar un estudi especial aprovat pel Director d'obra per a autoritzar el seu ús.

Quan el terraplè pugui estar subjecte a inundacions només es podran utilitzar terres adequades o seleccionades.

No s'han d'utilitzar sols inadequats en cap zona del terraplè.

El material de cada tongada ha de tenir les mateixes característiques.

Els talussos perimetrals han de ser els fixats per la DF.

El gruix de cada tongada ha de ser uniforme.

El gruix de cada tongada ha de ser l'adequat per tal d'obtenir el grau de compactació exigít amb els mitjans que es disposen.

L'acord amb zones de desmunt en sentit longitudinal i transversal, ha de ser suau, amb pendents inferiors a 1:2.

Gruix de cada tongada : $\geq 3/2$ mida màxima material

Pendent transversal de cada tongada: 4%

Mòdul de deformació vertical (assaig de càrrega sobre placa NLT 357):

- Fonament, nucli i zones exteriors: - Sòls seleccionats : ≥ 50 MPa - Resta de sòls : ≥ 30 MPa

- Coronament: - Sòls seleccionats : ≥ 100 MPa - Resta de sòls : ≥ 60 MPa

Grau de compactació: $\geq 95\%$ PM

Compactació de la coronació/esplanada: $\geq 100\%$ PM

Petjada admissible (nucli): ≤ 5 mm

Toleràncies d'execució:

- Variació en l'angle del talús: $\pm 2^\circ$

- Espessor de cada tongada: ± 50 mm

- Nivells: - Zones de vials: ± 30 mm - Resta de zones: ± 50 mm

- Grau d'humitat després de la compactació (desviació respecte al nivell òptim de l'assaig Pròctor): - Sòls seleccionats, adequats o tolerables: - 2%, + 1% - Sòls expansius o colapsables: - 1%, + 3%

SÒLS EN FONAMENTS DE TERRAPLÈ:

Es defineix com a fonament de terraplè la part que està per sota de la superfície original del terreny i que ha estat buidada en l'esbrossada o al fer una excavació addicional degut a la presència de material inadequat. L'espessor mínim serà d'1 m.

El terra de la base del terraplè ha de quedar pla i anivellat.

En els fonaments, s'utilitzaran sòls tolerables, adequats o seleccionats, sempre que les condicions de drenatge o estanquitat ho permetin, que les característiques del terreny siguin les adequades, i que l'índex CBR, corresponent a les condicions de compactació de posada en obra, sigui CBR ≥ 3 (UNE 103502).

La utilització de sòls amb guix ha d'estar autoritzada pel Director d'obra, i a més, el contingut d'aquesta substància haurà de ser $< 0,2\%$ per a qualsevol zona de terraplè.

En terraplens de més de 5 metres d'altura, es podran utilitzar sòls que continguin fins a un 2% de matèria orgànica; per a un contingut superior, s'haurà de realitzar un estudi especial aprovat pel Director d'obra.

Gruix: ≥ 1 m

SÒLS EN NUCLI DE TERRAPLÈ:

Es defineix com a nucli de terraplè a la zona compresa entre el fonament i la coronació.

En el nucli, s'utilitzaran sòls tolerables, adequats o seleccionats, sempre que l'índex CBR, corresponent a les condicions de compactació de posada en obra, sigui CBR ≥ 3 (UNE 103502).

La utilització de sòls marginals o amb un índex CBR < 3 , pot venir condicionada per problemes de resistència, deformabilitat i posada en obra; per tant, el seu ús no és aconsellable, a no ser que es justifiqui el seu ús mitjançant un estudi especial.

L'ús d'altres tipus de sòls, es farà segons l'article 330.4.4 del PG-3.

Els sòls expansius són aquells que tenen un inflament lliure superior al 3% al realitzar l'assaig segons UNE 103601. Aquests es podran utilitzar en el nucli sempre que es realitzi un estudi especial que defineixi les disposicions i cures a adoptar durant la construcció, depenent de la funcionalitat del terraplè, les característiques de permeabilitat de la coronació i espigons, el inflament lliure, i les condicions climàtiques.

S'hauran de compactar lleugerament per la part humida, amb relació a la humitat òptima de l'assaig Pròctor de referència compresa entre el 1 i el 3%.

La utilització de sòls amb guix en nucli de terraplè ha d'estar autoritzada pel Director d'obra, i a més, el contingut en aquesta substància haurà d'estar entre:

- 0,2-2%: Si la necessitat d'adoptar mesures per a l'execució

- 2-5%: Utilitzant cures i materials amb característiques especials en coronació i espigons

- 5-20%: Quan el nucli formi una massa compacta i impermeable, i es disposi de mesures de drenatge i impermeabilització

Si es superés el 20%, no s'utilitzarien en cap zona del replè.

En terraplens de menys de 5 metres d'altura, es podran utilitzar sòls que continguin fins a un 5% de matèria orgànica per a la zona del nucli.

SÒLS EN CORONACIÓ DE TERRAPLÈ:

Es defineix com a coronació la franja superior de terres del terraplè, amb una fondària de més de 50 cm, i amb un gruix de 2 tongades com a mínim.

En la coronació, s'utilitzaran sòls adequats o seleccionats, sempre que la seva capacitat de

suport sigui l'adient per a l'esplanada prevista, i que l'índex CBR, corresponent a les condicions de compactació de posada en obra, sigui $\text{CBR} \geq 5$ (UNE 103502).

No s'han d'utilitzar sòls expansius o col·lapsables, però sí que es podran fer servir materials naturals o tractats, sempre que compleixin les condicions de capacitat de suport exigides.

Si existís sota la coronació material expansiu, col·lapsable, o amb un contingut de més del 2% en sulfats solubles, la coronació hauria d'evitar la filtració d'aigua cap a la resta de terraplè.

La utilització de sòls amb guix ha d'estar autoritzada pel Director d'obra, i a més, el contingut d'aquesta substància haurà de ser $< 0,2\%$ per a qualsevol zona de terraplè.

En la coronació del terraplè es podran utilitzar sòls que continguin fins a un 1% de matèria orgànica.

PEDRAPLENS:

El gruix màxim de les tongades, un cop compactades, haurà de ser $\leq 1,35$ m o ≤ 3 cops la mida màxima de l'àrid. En tot cas, el gruix de la tongada haurà de ser sempre superior a $3/2$ de la mida màxima del material a utilitzar.

La superfície de les tongades haurà de tenir una pendent transversal al voltant del 4%, per a assegurar l'evacuació de les aigües sense perill d'erosió i evitar la concentració d'abocaments.

S'ha d'aconseguir una correcta compactació del pedraplè, i per a fer-ho, es compactarà una franja d'una amplada mínima de 2 metres des del canto del talús, en tongades més primes i mitjançant maquinària apropiada. No obstant, si el Contractista ho sol·licita, i ho aprova la DF, es podrà realitzar un altre mètode, en el que es dotarà al pedraplè d'un sobreample d'1 o 2 metres, que permetin operar amb la maquinària de compactació de manera que el pedraplè teòric quedi amb la compactació adequada.

En la zona de transició el gruix de la tongada ha de ser decreixent des de la part més baixa fins a la part superior. Entre dues tongades successives cal que es compleixi que:

I15/S85 < 5

50/S50 < 25

essent I_x l'obertura del tamís per al $X\%$ en pes del material de la tongada inferior, i S_x l'obertura del tamís per al $X\%$ en pes del material de la tongada superior.

Característiques del pedraplè: - Zona de transició: < 3 mm - Per la resta: < 5 mm
- Assentament produït per l'última passada serà $< 1\%$ del gruix de la capa a compactar mesurat després de la primera passada

- Assaig amb placa de càrrega (NLT 357): els resultats a exigir en aquest assaig seran indicats en el Projecte o pel Director de les obres.

- Assaig de petjada (NLT 256):

- Porositat del terraplè: $< 30\%$ (4 passades com a mínim del corró compactador)

Toleràncies de la superfície acabada:

Les superfícies acabades del nucli i de la zona de transició es comprovaran amb estaques anivellades fins a precisió de centímetres, situades en l'eix i a banda i banda dels perfils transversals definits, amb una separació màxima de 20 m. Per a trams de longitud inferior a 100 m, es calcularà la diferència entre les cotes reals dels punts controlats i els seus valors teòrics (plànols), considerant-se positives les diferències de cota corresponents a punts situats per sobre de la superfície teòrica. Els valors extrems, màxim positiu (D) i màxim negatiu (d), han de complir les següents condicions:

- Condició 1: $(D+d)/2 \leq E/5$ (E = gruix de l'última tongada)

- Condició 2: $(-E/2) \leq (D+d)/2$

- Condició 3: $(D-d)/2 < 5$ cm (nucli); < 3 cm (zona de transició)

2.- CONDICIONS DEL PROCÉS D'EXECUCIÓ

S'han d'aturar els treballs quan la temperatura ambient sigui inferior a 2°C .

El contractista ha d'elaborar un programa de treball que ha de ser aprovat per la DF abans d'iniciar els treballs, on s'ha d'especificar, com a mínim:

- Maquinària prevista
- Sistemes de transport
- Equip d'estesa i compactació
- Procediment de compactació

En el cas del rebert de tot-ú, l'aprobació de la DF del mètode de treball proposat pel contractista, estarà condicionada al resultat d'un assaig en obra, que ha de complir les condicions definides en l'art. 333.7.5 del PG 3/75 (Modificat per ORDEN FOM 1382/2002).

S'han de protegir els elements de servei públic que puguin resultar afectats per les obres.

S'han d'eliminar els elements que puguin entorpir els treballs d'execució de la partida.

Hi ha d'haver punts fixos de referència exteriors a la zona de treball, als quals s'hi han de referir totes les lectures topogràfiques.

Escarificar i compactar la superfície que ha de rebre el terraplè; la profunditat de l'escarificació la definirà el Projecte, però la DF també la podrà definir en funció de la naturalesa del terreny.

Aquests treballs no es realitzaran fins al moment previst i sobretot en les condicions òptimes per estar el menor temps possible exposats als efectes climatològics quan no s'utilitzin

proteccions.

En reblerts que s'executen en zones poc resistents, cal col·locar les capes inicials amb el gruix mínim necessari per tal de suportar les càrregues degudes a l'acció dels equips de moviment i compactació de terres.

El material s'ha d'estendre per tongades successives, sensiblement paral·leles a la rasant final.

Es podran utilitzar capes de materials granulars gruixuts o làmines geotèxtils per facilitar la posada en obra de les tongades, sempre i quan ho indiqui el Projecte.

Els equips de transport i d'estesa han d'operar per capes horitzontals, en tot l'ample de l'esplanada.

No s'ha d'estendre cap tongada fins que la inferior compleixi les condicions exigides.

L'aportació de terres per a correcció de nivells, s'ha de tractar com a coronació de terraplenat i la densitat a assolir no ha de ser inferior a la del terreny circumdant. S'han de mantenir els pendents i dispositius de desguàs necessaris per tal d'evitar entollaments, sense perill d'erosió.

L'ampliació o recrescudat de terraplens existents s'ha de fer de forma escalonada o amb d'altres sistemes que garanteixin la unió amb el nou terraplé.

En reblerts situats a mitja vessant, el pendent s'ha d'esglaonar per tal de garantir l'estabilitat.

Els esglaons han de tenir les dimensions i el pendent adequats per tal de permetre el treball de la maquinària.

El grau d'humitat ha de ser l'adequat per tal d'obtenir la densitat i el grau de saturació exigits en la DT, considerant el tipus de material, el seu grau d'humitat inicial i les condicions ambientals de l'obra.

Si es necessària la humectació, un cop estesa la tongada, s'ha d'humitejar fins arribar al contingut òptim d'humitat, de manera uniforme ja sigui a la zona de procedència, a l'apilament, o a les tongades, sense que es formin embassaments, i fins a obtenir un mínim del 95% de la humitat òptima de l'assaig PM.

Si el grau d'humitat de la tongada és superior a l'exigit, s'ha de dessecar mitjançant l'addició i mescla de materials secs o d'altres procediments adients.

Després de la pluja no s'ha d'estendre una nova tongada, fins que l'última estigui seca, o s'ha d'escarificar afegint la tongada següent més seca, de forma que l'humitat resultant sigui l'adient.

Quan s'utilitzi corró vibratori per a compactar, ha de donar-se al final unes passades sense aplicar-hi vibració.

La compactació i el nombre de passades de corró han de ser les definides per la DF en funció dels resultats dels assaigs realitzats a l'obra.

S'ha d'evitar el pas de vehicles per sobre de les capes en execució, fins que la compactació s'hagi completat.

Cal adoptar mesures de protecció de l'entorn davant la possible acció erosiva o sedimentària de l'aigua reconduïda fora del terraplé.

S'ha de complir la normativa vigent en matèria mediambiental, de seguretat i salut i d'emmagatzematge i transport de productes de construcció.

Els treballs s'han de fer de manera que molestin el mínim als possibles afectats.

En cas d'imprevistos, s'han de suspendre les obres i avisar a la DF.

SÒLS EN FONAMENTS DE TERRAPLÉ:

Si es detecten zones inestables de petita superfície (bosses d'aigua, argiles expandides, turbes, etc.), s'han de sanejar d'acord amb les instruccions de la DF.

S'ha de localitzar les àrees inestables amb ajuda d'un supercompactador de 50 t, segons el definit en l'article 304 del PG 3/75 modificat per ORDEN FOM/1382/2002.

Els pous i forats que apareguin s'han de reblir i estabilitzar fins que la superfície sigui uniforme.

En casos de fonamentació irregular, com ara terraplens a mitja costa o sobre altres existents, es seguiran les indicacions de la DF per tal de garantir la correcta estabilitat.

El material a utilitzar en el terraplé s'ha d'emmagatzemar i d'utilitzar de forma que s'eviti la seva disgregació i contaminació. En cas de trobar zones segregades o contaminades per pols, per contacte amb la superfície de base o per inclusió de materials estranys, cal procedir a la seva eliminació.

3.- UNITAT I CRITERI D'AMIDAMENT

m3 de volum amidat segons les especificacions de la DT.

4.- NORMATIVA DE COMPLIMENT OBLIGATORI

* Orden de 6 de febrero de 1976 por la que se aprueba el Pliego de Prescripciones Técnicas Generales para Obras de Carreteras y Puentes (PG-3).

* Orden FOM/1382/2002 de 16 de mayo, por la que se actualizan determinados artículos del pliego de prescripciones técnicas generales para obras de carreteras y puentes relativos a la construcción de explanaciones, drenajes y cimentaciones (PG-3).

5.- CONDICIONS DE CONTROL D'EXECUCIÓ I DE L'OBRA ACABADA

CONTROL D'EXECUCIÓ. OPERACIONS DE CONTROL:

El control d'execució inclou les operacions següents:

- Preparació de la base sobre la que s'assentarà el terraplè.
- Control de l'estesa: comprovació visual del gruix i amplada de les tongades d'execució i control de la temperatura ambient.
- Humectació o dessecació d'una tongada.
- Control de compactació d'una tongada.

CONTROL D'EXECUCIÓ. OPERACIONS DE CONTROL EN PEDRAPLENS:

Les tasques de control a realitzar són les següents:

Definició i comprovació del procés de compactació. Determinació de l'assentament patró o assentament corresponent a la compactació desitjada i del nombre de passades òptim de l'equip de compactació.

Determinació de la granulometria (UNE 7-139) tant del material excavat com del material estès, i la granulometria i densitat del material compactat. Es prendran mostres de volum no inferior a 4 m³ i s'efectuaran al menys, 10 assaigs de cada tipus. Per a obtenir les dades corresponents al material compactat, es realitzaran calicates de 4 m² de superfície com a mínim, que afectaran a tot el gruix de la tongada corresponent. Es realitzarà una inspecció visual de les parets de les calicates.

Control del gruix de les tongades abans de compactar i mesura aproximada de l'amplada de les mateixes.

Per a cada lot, es realitzaran les següents operacions de control, cada 2500 m² o fracció diària compactada:

- Determinació in situ de la humitat del sòl (NLT 103)
- Assaig de placa de càrrega de 60 cm de diàmetre, realitzat in situ (DIN 18134)

CONTROL D'EXECUCIÓ. CRITERIS DE PRESA DE MOSTRES:

S'ha de considerar com terraplè estructural el comprès fins el punt exterior del voral i no la berma amb els talussos definits als plànols. A efectes d'obtenir el grau de compactació exigít, els assaigs de control s'han de realitzar en la zona del terraplè estructural.

S'han de seguir els criteris que en cada cas, indiqui la DF. Els punts de control de densitat i humitat han d'estar uniformement repartits en sentit longitudinal i aleatòriament distribuïts en la secció transversal de la tongada.

CONTROL D'EXECUCIÓ. CRITERIS DE PRESA DE MOSTRES EN PEDRAPLENS:

S'han de seguir els criteris que, en cada cas, determini la DF.

Les plaques de càrrega es realitzaran en punts representatius, no afectats per partícules d'una grandària que pugui afectar a la representativitat de l'assaig.

CONTROL D'EXECUCIÓ. INTERPRETACIÓ DE RESULTATS I ACTUACIONS EN CAS D'INCOMPLIMENT:

No es podrà iniciar l'execució del terraplè sense corregir els defectes observats a la base d'assentament.

Donada la rapidesa de la cadena operativa "extracció-compactació", la inspecció visual té una importància fonamental en el control dels terraplens, tant a nivell de materials com per a l'estesa.

El contingut d'humitat de les capes compactades no serà causa de rebuig, excepte en el cas d'utilitzar, per causes justificades, sòls amb característiques expansives amb un inflament lliure $\leq 5\%$.

El valor del mòdul d'elasticitat (segon cicle) obtingut a la placa de càrrega ha de complir les limitacions establertes al plec de condicions.

Les densitats seques obtingudes en la capa compactada hauran de ser iguals o superiors a les especificades en el plec de condicions, en cada un dels punts de la mostra. Com a mínim, el 70% de punts haurà d'estar dins dels valors d'acceptació, i el 30% restant no podrà tenir una densitat inferior de més de 30 kg/cm³ respecte les establertes en el Projecte o per la DF.

En cas d'incompliment, el contractista ha de corregir la capa executada, per recompressió o substitució del material. En general, s'ha de treballar sobre tota la tongada afectada (lot), a menys que el defecte de compactació estigui clarament localitzat. Els assaigs de comprovació de la compactació s'han d'intensificar el doble sobre les capes corregides.

Qualsevol altre cas d'execució incorrecta serà responsabilitat del Contractista, i la seva obligació serà reparar sense cost els errors que s'hagin produït.

CONTROL D'EXECUCIÓ. INTERPRETACIÓ DE RESULTATS I ACTUACIONS EN CAS D'INCOMPLIMENT EN PEDRAPLENS:

Els resultats de les mesures s'interpretaran subjectivament i amb ampla tolerància. La DF decidirà si aprovar, modificar o rebutjar el mètode de treball.

La variació de les característiques dels materials a utilitzar podrà ser motiu suficient per replantejar el mètode de treball.

CONTROL DE L'OBRA ACABADA. OPERACIONS DE CONTROL EN PEDRAPLENS:

Les tasques de control a realitzar són les següents:

Vigilar i comprovar que l'estesa de les capes compleix les condicions del plec i els criteris fixats al tram de prova.

CONTROL DE L'OBRA ACABADA. INTERPRETACIÓ DE RESULTATS I ACTUACIONS EN CAS D'INCOMPLIMENT EN PEDRAPLENS:

Si no es compleix la condició 1, s'excavarà l'última tongada executada i es construirà una altra de gruix adequat.

Si no es compleix la condició 2, s'executarà una nova tongada de gruix adequat.

Per últim, si no es compleix la condició 3, s'afegirà una capa d'anivellació amb un gruix mínim no inferior a 15 cm sobre el nucli, o a 10 cm sobre la zona de transició, constituïda per material granular ben graduat, de característiques mecàniques no inferiors a les del material del pedraplè, i amb una mida màxima de 900 mm.

P2 DEMOLICIONS, ENDERROCS, MOVIMENTS DE TERRES I GESTIÓ DE RESIDUS

P2A SUBMINISTRAMENT DE TERRES I GRANULATS

P2A0- SUBMINISTRAMENT DE TERRES I GRANULATS NATURALS O RECICLATS

0.- ELEMENTS QUE CONTEMPLA EL PLEC

P2A0-4ILS.

1.- DEFINICIÓ I CONDICIONS DE LES PARTIDES D'OBRA EXECUTADES

Subministrament de terra d'aportació seleccionada, adequada o tolerable o sorres i grava de materials reciclats.

CONDICIONS GENERALS:

Els materials han de complir les especificacions del seu plec de condicions en funció del seu ús, i cal que tinguin l'aprovació de la DF.

2.- CONDICIONS DEL PROCÉS D'EXECUCIÓ

No hi han condicions específiques del procés d'execució.

3.- UNITAT I CRITERI D'AMIDAMENT

m3 de volum amidat segons les especificacions de la DT.

Es considera un increment per esponjament, respecte al volum teòric excavat, amb els criteris següents:

- Excavacions en terreny fluix: 15%
- Excavacions en terreny compacte: 20%
- Excavacions en terreny de trànsit: 25%
- Excavacions en roca: 25%

4.- NORMATIVA DE COMPLIMENT OBLIGATORI

No hi ha normativa de compliment obligatori.

P2 DEMOLICIONS, ENDERROCS, MOVIMENTS DE TERRES I GESTIÓ DE RESIDUS

P2R GESTIÓ DE RESIDUS I MATERIAL D'EXCAVACIÓ

P2RA- DISPOSICIÓ DE RESIDUS EN INSTAL·LACIÓ AUTORITZADA

0.- ELEMENTS QUE CONTEMPLA EL PLEC

P2RA-EU6F,P2RA-EU5T,P2RA-EU6C.

1.- DEFINICIÓ I CONDICIONS DE LES PARTIDES D'OBRA EXECUTADES

Operacions destinades a la gestió dels residus generats en l'obra: residu de construcció o demolició o material d'excavació.

S'han considerat les operacions següents:

- Deposició del residu no reutilitzat en la instal·lació autoritzada de gestió on se li aplicarà el tractament de valorització, selecció i emmagatzematge o eliminació
 - Deposició controlada a dipòsit autoritzat de residus d'amiant-ciment, amb codi LER 170605.
 - Deposició controlada a dipòsit autoritzat de residus d'amiant friable o en pols, amb codi
-

LER 170601

En cas d'amiant el material s'ha de transportar a una instal·lació externa autoritzada, per tal de rebre el tractament definitiu, d'acord amb l'especificat al Pla de treball i al Pla de gestió de residus.

El contractista ha de lliurar al promotor un certificat on s'indiqui, com a mínim:

- Identificació del productor dels residus
- Identificació del posseïdor dels residus
- Identificació de l'obra de la qual prové el residu i en el seu cas, el número de llicència d'obra
- Identificació del gestor autoritzat que ha rebut el residu i si aquest no fa la gestió de valorització o eliminació final del residu, la identificació, cal indicar també qui farà aquesta gestió
- Quantitat en t i m3 del residu gestionat i la seva codificació segons codi LER

DISPOSICIÓ DE RESIDUS:

Cada fracció s'ha de dipositar al lloc adequat legalment autoritzat per a que se li apliqui el tipus de tractament especificat en la DT: valorització, emmagatzematge o eliminació.

2.- CONDICIONS DEL PROCÉS D'EXECUCIÓ

RESIDUS DE LA CONSTRUCCIÓ:

La manipulació dels materials s'ha de fer amb les proteccions adequades a la perillositat del mateix.

3.- UNITAT I CRITERI D'AMIDAMENT

DISPOSICIÓ DE RESIDUS DE CONSTRUCCIÓ O DEMOLICIÓ INERTS O NO ESPECIALS I DE MATERIAL D'EXCAVACIÓ:

m3 de volum de cada tipus de residu dipositat a l'abocador o centre de recollida corresponent.

DISPOSICIÓ DE RESIDUS DE CONSTRUCCIÓ O DEMOLICIÓ ESPECIALS:

kg de pes de cada tipus de residu dipositat a l'abocador o centre de recollida corresponent.

DISPOSICIÓ DE RESIDUS:

La unitat d'obra inclou totes les despeses per la disposició de cada tipus de residu al centre corresponent.

La empresa receptora del residu ha de facilitar al constructor la informació necessària per complimentar el certificat de disposició de residus, d'acord amb l'article 5.3 del REAL DECRETO 105/2008.

4.- NORMATIVA DE COMPLIMENT OBLIGATORI

Real Decreto 105/2008, de 1 de febrero, por el que se regula la producción y gestión de los residuos de construcción y demolición.

Decret Legislatiu 1/2009, de 21 de juliol, pel qual s'aprova el Text refós de la Llei reguladora dels residus.

Ley 7/2022, de 8 de abril, de residuos y suelos contaminados para una economía circular.

Real Decreto 108/1991, de 1 de febrero, sobre la prevención y reducción de la contaminación del medio ambiente producida por el amianto.

Real Decreto 396/2006, de 31 de marzo. por el que se establecen las disposiciones mínimas de seguridad y salud aplicables a los trabajos con riesgo de exposición al amianto.

4.- PRESSUPOST

4.1.- AMIDAMENTS

AMIDAMENTS

Obra	01	PRESSUPOST ENDERROC NAVÀS
Capítol	00	TREBALLS PREVIS

NÚM.	CODI	UA	DESCRIPCIÓ
1	P214W-FEMB01	m	Treballs d'ajudes de paletaeria corresponent a tall i repicats en paviment de formigó de 15 cm de fondària com a mínim amb màquina tallajunts amb disc de diamant per a paviment, per a delimitar la zona a demolir. Treballs necessaris per a possibilitar la retirada dels mòduls. Inclou càrrega manual de runa sobre camió.

Núm.	Text	Tipus	[C]	[D]	[E]	[F]	TOTAL	Fórmula
1	connexió 1		2,000	13,550			27,100	C#*D#*E#*F#
2	connexió 2		1,000	29,880			29,880	C#*D#*E#*F#
3	rampa		1,000	10,800			10,800	C#*D#*E#*F#
4	escala		1,000	12,460			12,460	C#*D#*E#*F#

TOTAL AMIDAMENT 80,240

2	K21GAT00	u	Treballs d'identificació, desconexió i retirada de les escomeses (tant aères com soterrades) i de tots els elements que configuren els subministraments elèctric, aigua, dades, sanejament, xarxa de terres, etc. afectades pels treballs de desmuntatge dels mòduls. Inclou els treballs de verificació i identificació de les instal·lacions afectades; i tots els treballs necessaris per a deixar en correcte funcionament les instal·lacions que es preveu mantenir un cop finalitzats els treballs d'obra. Amb càrrega manual de runa sobre camió o contenidor.					
---	----------	---	---	--	--	--	--	--

Núm.	Text	Tipus	[C]	[D]	[E]	[F]	TOTAL	Fórmula
1		T	ut					
2			1,000				1,000	C#*D#*E#*F#

TOTAL AMIDAMENT 1,000

3	P21Q1-PG03	u	Desmuntatge i retirada d'elements i/o mobiliari de l'interior del mòdul, previ la seva retirada. Inclou càrrega manual dels elements/runa sobre contenidor.					
---	------------	---	---	--	--	--	--	--

Núm.	Text	Tipus	[C]	[D]	[E]	[F]	TOTAL	Fórmula
1			1,000				1,000	C#*D#*E#*F#

TOTAL AMIDAMENT 1,000

Obra	01	PRESSUPOST ENDERROC NAVÀS
Capítol	01	ENDERROCS
Títol 3	01	ENDERROCS ELEMENTS SUPERFICIALS

NÚM.	CODI	UA	DESCRIPCIÓ
1	P21Q1-PG01	u	Desmuntatge d'element d'equipament fix o mòbil, de 500 kg de pes, com a màxim i a una alçària de 5 m, com a màxim, amb mitjans manuals i mecànics i aplec de materials per a la seva reutilització, càrrega i trasllat a nova ubicació dins del municipi, i descàrrega.

Núm.	Text	Tipus	[C]	[D]	[E]	[F]	TOTAL	Fórmula
1	pèrgola		1,000				1,000	C#*D#*E#*F#
2	taula pícnic		2,000				2,000	C#*D#*E#*F#
3	taula tennis-taula		2,000				2,000	C#*D#*E#*F#
4	bancs de fusta amb respallier		4,000				4,000	C#*D#*E#*F#

AMIDAMENTS

Data: 25/02/26

Pàg.: 2

5	porteria	1,000	1,000	C#*D#*E#*F#
6	cistella	1,000	1,000	C#*D#*E#*F#
7	refugi gats	1,000	1,000	C#*D#*E#*F#
8	armari de fusta	1,000	1,000	C#*D#*E#*F#

TOTAL AMIDAMENT **13,000**

- 2 P214S-73G5 m Enderroc de reixat metàl·lic de fins a 2 m d'alçària, com a màxim, i enderroc de daus de formigó, a mà i amb compressor i càrrega manual i mecànica de runa sobre camió o contenidor

Núm.	Text	Tipus	[C]	[D]	[E]	[F]	TOTAL	Fórmula
1	zona escala		1,000	27,500			27,500	C#*D#*E#*F#

TOTAL AMIDAMENT **27,500**

- 3 P214E-MBWW m Desmuntatge de barana metàl·lica, amb mitjans manuals i càrrega de runa sobre camió o contenidor

Núm.	Text	Tipus	[C]	[D]	[E]	[F]	TOTAL	Fórmula
1	rampa		1,000	10,150			10,150	C#*D#*E#*F#

TOTAL AMIDAMENT **10,150**

- 4 P2141-I6N701 u Arrencada de persiana enrotllable de 2,30x3,30 m, inclosos mecanismes i accessoris, amb mitjans manuals i càrrega manual sobre camió o contenidor

Núm.	Text	Tipus	[C]	[D]	[E]	[F]	TOTAL	Fórmula
1			1,000				1,000	C#*D#*E#*F#

TOTAL AMIDAMENT **1,000**

- 5 P2140-4RRM01 u Arrencada de full i bastiment de porta d'1 o 2 fulles batents, de xapa llisa d'acer i/o de reixa, amb mitjans manuals i càrrega manual sobre camió o contenidor

Núm.	Text	Tipus	[C]	[D]	[E]	[F]	TOTAL	Fórmula
1	porta xapa llisa 2fb, 2,00x2,00 m		1,000				1,000	C#*D#*E#*F#
2	porta xapa llisa 2fb, 1,00x2,00 m		1,000				1,000	C#*D#*E#*F#
3	porta reixa 2fb, 2,80x2,00 m		1,000				1,000	C#*D#*E#*F#

TOTAL AMIDAMENT **3,000**

- 6 P214P-1163X m3 Enderroc de fonament aïllat de formigó en massa, amb martell trencador muntat sobre retroexcavadora i càrrega mecànica de runa sobre camió

Núm.	Text	Tipus	[C]	[D]	[E]	[F]	TOTAL	Fórmula
1	bases de formigó, fixació mobiliari							
2	base pèrgola		4,000	0,400	0,400	0,400	0,256	C#*D#*E#*F#
3	base cistella		1,000	0,800	0,800	0,800	0,512	C#*D#*E#*F#
4	daus tanca		7,000	0,400	0,400	0,400	0,448	C#*D#*E#*F#

TOTAL AMIDAMENT **1,216**

- 7 P2146-DJ2201 m2 Demolició de paviment de formigó lleugerament armat, de fins a 15 cm de gruix, d'amplària més de 2 m amb retroexcavadora amb martell trencador i càrrega sobre camió amb mitjans mecànics

Núm.	Text	Tipus	[C]	[D]	[E]	[F]	TOTAL	Fórmula
1	base armari de fusta		1,000	1,000	3,000		3,000	C#*D#*E#*F#
2	connexió 1		1,000	13,520	2,800		37,856	C#*D#*E#*F#
3	connexió 2		1,000	16,460	2,800		46,088	C#*D#*E#*F#

EUR

4	rampa	1,000	16,640	2,870		47,757	C#*D#*E#*F#
5	solera cambra sanitària	1,000	5,210	10,400		54,184	C#*D#*E#*F#
TOTAL AMIDAMENT						188,885	
8	P2146-DJ5J01 m2	Demolició de paviment de formigó lleugerament armat, de fins a 20 cm de gruix, d'amplària més de 2 m amb retroexcavadora amb martell trencador i càrrega sobre camió amb mitjans mecànics					
Núm.	Text	Tipus	[C]	[D]	[E]	[F]	TOTAL Fórmula
1	escala		1,000	9,460	2,800		26,488 C#*D#*E#*F#
TOTAL AMIDAMENT						26,488	
9	P214K-PG01 m2	Enderroc/desmuntatge complet de coberta inclinada de plaques de plafó sandvitx grecat de 6cm de gruix, amb mitjans manuals i càrrega manual de runa sobre camió o contenidor					
Núm.	Text	Tipus	[C]	[D]	[E]	[F]	TOTAL Fórmula
1			1,000	13,520	2,800		37,856 C#*D#*E#*F#
TOTAL AMIDAMENT						37,856	
10	P214O-PG01 m	Enderroc de corretja de metàl·lica d'acer galvanitzat de 40x60 mm, amb mitjans manuals i càrrega manual i/o mecànica de runa sobre camió o contenidor					
Núm.	Text	Tipus	[C]	[D]	[E]	[F]	TOTAL Fórmula
1			10,000	2,800			28,000 C#*D#*E#*F#
TOTAL AMIDAMENT						28,000	
11	P21Q1-PG02 u	Desmuntatge i retirada manual d'estris i elements diversos existents a cambres sanitàries de l'edifici industrialitzat.I, desplaçament a nova ubicació dins del municipi.					
Núm.	Text	Tipus	[C]	[D]	[E]	[F]	TOTAL Fórmula
1			1,000				1,000 C#*D#*E#*F#
TOTAL AMIDAMENT						1,000	

Obra 01 PRESSUPOST ENDERROC NAVÀS
Capítol 01 ENDERROCS
Títol 3 02 ENDERROC BASES MÒDULS

NUM.	CODI	UA	DESCRIPCIÓ																																				
1	P214P-117A1	m3	Enderroc de mur de contenció de formigó armat, amb compressor i càrrega mecànica de runa sobre camió																																				
<table><tr><th>Núm.</th><th>Text</th><th>Tipus</th><th>[C]</th><th>[D]</th><th>[E]</th><th>[F]</th><th>TOTAL</th><th>Fórmula</th></tr><tr><td>1</td><td>Eix 1</td><td></td><td>1,000</td><td>2,900</td><td>0,300</td><td>1,600</td><td>1,392</td><td>C##D##E##F#</td></tr><tr><td>2</td><td>Eix D</td><td></td><td>1,000</td><td>10,800</td><td>0,300</td><td>1,600</td><td>5,184</td><td>C##D##E##F#</td></tr><tr><td colspan="7">TOTAL AMIDAMENT</td><td>6,576</td><td></td></tr></table>				Núm.	Text	Tipus	[C]	[D]	[E]	[F]	TOTAL	Fórmula	1	Eix 1		1,000	2,900	0,300	1,600	1,392	C##D##E##F#	2	Eix D		1,000	10,800	0,300	1,600	5,184	C##D##E##F#	TOTAL AMIDAMENT							6,576	
Núm.	Text	Tipus	[C]	[D]	[E]	[F]	TOTAL	Fórmula																															
1	Eix 1		1,000	2,900	0,300	1,600	1,392	C##D##E##F#																															
2	Eix D		1,000	10,800	0,300	1,600	5,184	C##D##E##F#																															
TOTAL AMIDAMENT							6,576																																
2	P214N-52PG01	m3	Enderroc de llinda formada per peça en U de formigó prefabricat 20x20 cm amb reblert de formigó armat, amb mitjans mecànics i càrrega manual i mecànica de runa sobre camió o contenidor																																				
<table><tr><th>Núm.</th><th>Text</th><th>Tipus</th><th>[C]</th><th>[D]</th><th>[E]</th><th>[F]</th><th>TOTAL</th><th>Fórmula</th></tr><tr><td>1</td><td>Eix 1</td><td></td><td>1,000</td><td>30,720</td><td>0,200</td><td>0,200</td><td>1,229</td><td>C##D##E##F#</td></tr><tr><td>2</td><td>Eix 5</td><td></td><td>1,000</td><td>20,440</td><td>0,200</td><td>0,200</td><td>0,818</td><td>C##D##E##F#</td></tr></table>				Núm.	Text	Tipus	[C]	[D]	[E]	[F]	TOTAL	Fórmula	1	Eix 1		1,000	30,720	0,200	0,200	1,229	C##D##E##F#	2	Eix 5		1,000	20,440	0,200	0,200	0,818	C##D##E##F#									
Núm.	Text	Tipus	[C]	[D]	[E]	[F]	TOTAL	Fórmula																															
1	Eix 1		1,000	30,720	0,200	0,200	1,229	C##D##E##F#																															
2	Eix 5		1,000	20,440	0,200	0,200	0,818	C##D##E##F#																															

AMIDAMENTS

Data: 25/02/26

Pàg.: 4

3	Eix 6	1,000	64,140	0,200	0,200	2,566	C#*D##*E##*F#
4	Eix 10	1,000	64,140	0,200	0,200	2,566	C#*D##*E##*F#
5	Eix 11	1,000	75,140	0,200	0,200	3,006	C#*D##*E##*F#
6	Eix 15	1,000	75,140	0,200	0,200	3,006	C#*D##*E##*F#
7	Escala	1,000	18,000	0,200	0,200	0,720	C#*D##*E##*F#
8	Eix A	1,000	10,800	0,200	0,200	0,432	C#*D##*E##*F#
9	Eix D	1,000	21,600	0,200	0,200	0,864	C#*D##*E##*F#
10	Eix i	1,000	14,000	0,200	0,200	0,560	C#*D##*E##*F#
11	Eix J	1,000	27,800	0,200	0,200	1,112	C#*D##*E##*F#
12	Eix O	1,000	60,000	0,200	0,200	2,400	C#*D##*E##*F#
13	Eix R	1,000	21,300	0,200	0,200	0,852	C#*D##*E##*F#

TOTAL AMIDAMENT **20,131**

- 3 P214O-4RO501 m3 Enderroc de mur de bloc de formigó amb reblert de formigó armat en tots els sinus, amb compressor i càrrega mecànica de runa sobre camió

Núm.	Text	Tipus	[C]	[D]	[E]	[F]	TOTAL	Fórmula
1	Eix 5		1,000	13,240	0,200	1,400	3,707	C#*D##*E##*F#
2	Eix 6		1,000	5,200	0,200	1,000	1,040	C#*D##*E##*F#
3			1,000	13,030	0,200	1,400	3,648	C#*D##*E##*F#
4	Eix 10		1,000	5,200	0,200	1,000	1,040	C#*D##*E##*F#
5			1,000	13,030	0,200	1,400	3,648	C#*D##*E##*F#
6	Eix 11		1,000	13,030	0,200	1,400	3,648	C#*D##*E##*F#
7	Eix 15		1,000	13,030	0,200	1,400	3,648	C#*D##*E##*F#
8	Eix A		1,000	10,800	0,200	1,000	2,160	C#*D##*E##*F#
9	Eix D		1,000	21,600	0,200	1,000	4,320	C#*D##*E##*F#

TOTAL AMIDAMENT **26,859**

- 4 P214O-4RO502 m3 Enderroc de mur de bloc de formigó, amb compressor i càrrega mecànica de runa sobre camió

Núm.	Text	Tipus	[C]	[D]	[E]	[F]	TOTAL	Fórmula
1	Eix 1		18,400		0,200		3,680	C#*D##*E##*F#
2	Eix 5		2,000	2,400	0,200	1,000	0,960	C#*D##*E##*F#
3	Eix 6		34,490		0,200		6,898	C#*D##*E##*F#
4	Eix 10		34,490		0,200		6,898	C#*D##*E##*F#
5	Eix 11		47,120		0,200		9,424	C#*D##*E##*F#
6	Eix 15		47,120		0,200		9,424	C#*D##*E##*F#
7	Escala		22,020		0,200		4,404	C#*D##*E##*F#
8	Eix i		5,000	2,300	0,200	1,000	2,300	C#*D##*E##*F#
9	Eix J		32,030		0,200		6,406	C#*D##*E##*F#
10	Eix O		49,540		0,200		9,908	C#*D##*E##*F#
11	Eix R		19,500		0,200		3,900	C#*D##*E##*F#

TOTAL AMIDAMENT **64,202**

- 5 P214N-52TT m3 Enderroc d'estructures de formigó armat, amb mitjans mecànics i càrrega manual i mecànica de runa sobre camió o contenidor

Núm.	Text	Tipus	[C]	[D]	[E]	[F]	TOTAL	Fórmula
1	Pilars	T						
2	Pilars h=3,60m		35,000	0,400	0,400	3,600	20,160	C#*D##*E##*F#
3	Pilars h=2,60 m		22,000	0,400	0,400	2,600	9,152	C#*D##*E##*F#
4			12,000	0,600	0,400	2,600	7,488	C#*D##*E##*F#
5	Pilars h=1,60 m		33,000	0,400	0,400	1,600	8,448	C#*D##*E##*F#
6			15,000	0,600	0,400	1,600	5,760	C#*D##*E##*F#
7	Pilars h=1,20 m		10,000	0,400	0,400	1,200	1,920	C#*D##*E##*F#

EUR

AMIDAMENTS

Data: 25/02/26

Pàg.: 5

TOTAL AMIDAMENT 52,928

6 P214P-115YY m3 Enderroc de fonament corregut de formigó armat, amb martell trencador muntat sobre retroexcavadora i càrrega mecànica de runa sobre camió

Núm.	Text	Tipus	[C]	[D]	[E]	[F]	TOTAL	Fórmula
1	Sabates 50 cm cantell							
2	Volum 1			30,790	0,500		15,395	C#*D##*E##F#
3	Volum 2			62,830	0,500		31,415	C#*D##*E##F#
4	Volum 3			63,370	0,500		31,685	C#*D##*E##F#
5	Riostres 40 cm de cantell							C#*D##*E##F#
6	Volum 1			58,650	0,400		23,460	C#*D##*E##F#
7	Connexió 1			4,440	0,400		1,776	C#*D##*E##F#
8	Volum 2			70,230	0,400		28,092	C#*D##*E##F#
9	Connexió 2			5,430	0,400		2,172	C#*D##*E##F#
10	Volum 3			101,450	0,400		40,580	C#*D##*E##F#
11	Escala			9,460	0,400		3,784	C#*D##*E##F#

TOTAL AMIDAMENT 178,359

7 P214P-E7JN m3 Enderroc de fonament corregut de formigó en massa, amb martell trencador muntat sobre retroexcavadora i càrrega mecànica de runa sobre camió

Núm.	Text	Tipus	[C]	[D]	[E]	[F]	TOTAL	Fórmula
1	Sabates 50 cm cantell							
2	Volum 1			30,790	0,100		3,079	C#*D##*E##F#
3	Volum 2			62,830	0,100		6,283	C#*D##*E##F#
4	Volum 3			63,370	0,100		6,337	C#*D##*E##F#
5	Riostres 40 cm de cantell							
6	Volum 1			58,650	0,100		5,865	C#*D##*E##F#
7	Connexió 1			4,440	0,100		0,444	C#*D##*E##F#
8	Volum 2			70,230	0,100		7,023	C#*D##*E##F#
9	Connexió 2			5,430	0,100		0,543	C#*D##*E##F#
10	Volum 3			101,450	0,100		10,145	C#*D##*E##F#
11	Escala			9,460	0,100		0,946	C#*D##*E##F#

TOTAL AMIDAMENT 40,665

8 P214O-4RNNH m Enderroc de biga de perfil laminat, amb mitjans manuals i càrrega manual de runa sobre camió o contenidor

Núm.	Text	Tipus	[C]	[D]	[E]	[F]	TOTAL	Fórmula
1	HEB-180							
2	Volum 2		5,000	3,050			15,250	C#*D##*E##F#
3			1,000	10,200			10,200	C#*D##*E##F#
4	Volum 3		5,000	3,050			15,250	C#*D##*E##F#
5			1,000	10,200			10,200	C#*D##*E##F#
6	Subtotal	S					50,900	SUMSUBTOT AL(G1:G5)
7	Plaques							C#*D##*E##F#
8	Volum 2		5,000	0,400		2,000	4,000	C#*D##*E##F#
9	Volum 3		5,000	0,400		2,000	4,000	C#*D##*E##F#
10	Subtotal	S					8,000	SUMSUBTOT AL(G7:G9)

TOTAL AMIDAMENT 58,900

AMIDAMENTS

Data: 25/02/26

Pàg.: 6

Obra 01 PRESSUPOST ENDERROC NAVÀS
 Capítol 02 MOVIMENT DE TERRES

NÚM.	CODI	UA	DESCRIPCIÓ
1	P2A0-4ILS	m3	Subministrament de terra adequada, procedent d'aportació

Núm.	Text	Tipus	[C]	[D]	[E]	[F]	TOTAL	Fórmula
1	Secció 1			6,870	5,550		38,129	C#*D#*E#*F#
2	Secció 2			6,800	5,250		35,700	C#*D#*E#*F#
3	Secció 3			8,960	2,800		25,088	C#*D#*E#*F#
4	Secció 4			13,270	5,450		72,322	C#*D#*E#*F#
5	Secció 5			14,670	5,350		78,485	C#*D#*E#*F#
6	Secció 6			15,640	2,800		43,792	C#*D#*E#*F#
7	Secció 7			14,680	5,350		78,538	C#*D#*E#*F#
8	Secció 8			15,760	5,450		85,892	C#*D#*E#*F#
9	Secció 9			4,590	2,800		12,852	C#*D#*E#*F#
10	Reblert de forat de fonaments eliminats			178,360			178,360	C#*D#*E#*F#
11	Reblert de forat de formigó de neteja eliminat			40,670			40,670	C#*D#*E#*F#

TOTAL AMIDAMENT 689,828

2 P2252-549L m3 Estesa i piconatge de sòl adequat d'aportació, en tongades de 25 cm de gruix, com a màxim, amb compactació del 95 % PM, utilitzant corró vibratori autopropulsat, i amb necessitat d'humectació

Núm.	Text	Tipus	[C]	[D]	[E]	[F]	TOTAL	Fórmula
1	Secció 1			6,870	5,550		38,129	C#*D#*E#*F#
2	Secció 2			6,800	5,250		35,700	C#*D#*E#*F#
3	Secció 3			8,960	2,800		25,088	C#*D#*E#*F#
4	Secció 4			13,270	5,450		72,322	C#*D#*E#*F#
5	Secció 5			14,670	5,350		78,485	C#*D#*E#*F#
6	Secció 6			15,640	2,800		43,792	C#*D#*E#*F#
7	Secció 7			14,680	5,350		78,538	C#*D#*E#*F#
8	Secció 8			15,760	5,450		85,892	C#*D#*E#*F#
9	Secció 9			4,590	2,800		12,852	C#*D#*E#*F#
10	Reblert de forat de fonaments eliminats			178,360			178,360	C#*D#*E#*F#
11	Reblert de forat de formigó de neteja eliminat			40,670			40,670	C#*D#*E#*F#

TOTAL AMIDAMENT 689,828

Obra 01 PRESSUPOST ENDERROC NAVÀS
 Capítol GR GESTIÓ DE RESIDUS

NÚM.	CODI	UA	DESCRIPCIÓ
1	P2R6-4I6E	m3	Càrrega amb mitjans manuals i transport de residus inerts o no especials a instal·lació autoritzada de gestió de residus, amb contenidor de 5 m3 de capacitat

Núm.	Text	Tipus	[C]	[D]	[E]	[F]	TOTAL	Fórmula
1	contenidors. retirada volum-elements interior mòduls		2,000	5,000			10,000	C#*D#*E#*F#

TOTAL AMIDAMENT 10,000

2 P2R5-DT2H m3 Transport de residus a instal·lació autoritzada de gestió de residus, amb camió de 12 t i temps d'espera per a la càrrega a màquina, amb un recorregut de més de 15 i fins a 20 km

AMIDAMENTS

Data: 25/02/26

Pàg.: 7

Núm.	Text	Tipus	[C]	[D]	[E]	[F]	TOTAL	Fórmula
1	fonament aïllat		1,000	1,216			1,216	C#*D##E#*F#
2	paviment formigó		1,000	188,885	0,150		28,333	C#*D##E#*F#
3			1,000	26,488	0,200		5,298	C#*D##E#*F#
4	mur formigó		1,000	6,576			6,576	C#*D##E#*F#
5	llinda formigó		1,000	20,131			20,131	C#*D##E#*F#
6	muret de bloc		1,000	26,859			26,859	C#*D##E#*F#
7			1,000	64,202			64,202	C#*D##E#*F#
8	pilars		1,000	52,928			52,928	C#*D##E#*F#
9	fonaments		1,000	178,359			178,359	C#*D##E#*F#
10			1,000	40,665			40,665	C#*D##E#*F#
11	biga HEB-180		1,000	50,900	1,040		52,936	C#*D##E#*F#
12	plaques		1,000	8,000	0,400	0,030	0,096	C#*D##E#*F#
13	corretja metàl·lica		1,000	28,000	0,040	0,060	0,067	C#*D##E#*F#
14	barana metàl·lica		1,000	10,150	1,000	0,020	0,203	C#*D##E#*F#
15	persiana		1,000	2,300	3,600	0,015	0,124	C#*D##E#*F#
16	portes		1,000	2,000	2,000	0,040	0,160	C#*D##E#*F#
17			1,000	1,000	2,000	0,040	0,080	C#*D##E#*F#
18			1,000	2,800	2,000	0,040	0,224	C#*D##E#*F#
19	plafó sandvitx		1,000	37,856	0,060		2,271	C#*D##E#*F#
20	reixat		1,000	27,500	2,000	0,020	1,100	C#*D##E#*F#
21	Esponjament	P	30,000				144,548	
22	transport d'elements urbanització a aprofitar. En espai municipal		1,000	12,000			12,000	C#*D##E#*F#

TOTAL AMIDAMENT 638,376

3 P2RA-EU6F m3 Disposició controlada de residus en dipòsit autoritzat inclòs el cànon sobre la disposició controlada dels residus de la construcció, segons la LLEI 8/2008, de residus de formigó inerts amb una densitat 1,45 t/m3, procedents de construcció o demolició, amb codi 17 01 01 segons la Llista Europea de Residus

Núm.	Text	Tipus	[C]	[D]	[E]	[F]	TOTAL	Fórmula
1	fonament aïllat		1,000	1,216			1,216	C#*D##E#*F#
2	paviment formigó		1,000	188,885	0,150		28,333	C#*D##E#*F#
3			1,000	26,488	0,200		5,298	C#*D##E#*F#
4	mur formigó		1,000	6,576			6,576	C#*D##E#*F#
5	llinda formigó		1,000	20,131			20,131	C#*D##E#*F#
6	muret de bloc		1,000	26,859			26,859	C#*D##E#*F#
7			1,000	64,202			64,202	C#*D##E#*F#
8	pilars		1,000	52,928			52,928	C#*D##E#*F#
9	fonaments		1,000	178,359			178,359	C#*D##E#*F#
10			1,000	40,665			40,665	C#*D##E#*F#
11	Esponjament	P	30,000				127,370	

TOTAL AMIDAMENT 551,937

4 P2RA-EU5T m3 Disposició controlada de residus en centre de reciclatge de residus de metalls barrejats no peril·losos amb una densitat 0,2 t/m3, procedents de construcció o demolició, amb codi 17 04 07 segons la Llista Europea de Residus

Núm.	Text	Tipus	[C]	[D]	[E]	[F]	TOTAL	Fórmula
1	biga HEB-180		1,000	50,900	1,040		52,936	C#*D##E#*F#
2	plaques		1,000	8,000	0,400	0,030	0,096	C#*D##E#*F#
3	corretja metàl·lica		1,000	28,000	0,040	0,060	0,067	C#*D##E#*F#
4	barana metàl·lica		1,000	10,150	1,000	0,020	0,203	C#*D##E#*F#

TOTAL AMIDAMENT 53,302

AMIDAMENTS

Data: 25/02/26

Pàg.: 8

5	P2RA-EU6C	m3	Disposició controlada de residus en dipòsit autoritzat inclòs el cànon sobre la disposició controlada dels residus de la construcció, segons la LLEI 8/2008, de residus barrejats inerts amb una densitat 1,0 t/m3, procedents de construcció o demolició, amb codi 17 01 07 segons la Llista Europea de Residus					
Núm.	Text	Tipus	[C]	[D]	[E]	[F]	TOTAL	Fórmula
1	mobiliari-elements interior mòdul		2,000	5,000			10,000	C#*D#*E#*F#
2	elements sanitari mòdul		2,000	5,000			10,000	C#*D#*E#*F#
3	persiana		1,000	2,300	3,600	0,015	0,124	C#*D#*E#*F#
4	portes		1,000	2,000	2,000	0,040	0,160	C#*D#*E#*F#
5			1,000	1,000	2,000	0,040	0,080	C#*D#*E#*F#
6			1,000	2,800	2,000	0,040	0,224	C#*D#*E#*F#
7	plafó sandvitx		1,000	37,856	0,060		2,271	C#*D#*E#*F#
8	reixat		1,000	27,500	2,000	0,020	1,100	C#*D#*E#*F#
9	Esponjament	P	30,000				7,188	PERORIGEN(G1:G8,C9)
TOTAL AMIDAMENT							31,147	

Obra 01 PRESSUPOST ENDERROC NAVÀS
 Capítol SS SEGURETAT I SALUT

NÚM.	CODI	UA	DESCRIPCIÓ
1	PASSFG01	ut	Subministrament i implantació dels mitjans de seguretat i salut en el treball establerts d'acord a l'Estudi Bàsic de Seguretat i Salut del projecte tècnic. Els preus unitaris del pressupost de l'obra inclouran tots els mitjans de seguretat i salut necessaris per a executar els treballs contemplats al projecte tècnic de referència amb les correctes mesures de protecció i seguretat individuals i col·lectives donant compliment a l'Estudi Bàsic de Seguretat i Salut del projecte tècnic i al corresponent Pla de Seguretat i Salut de l'Obra.

Núm.	Text	Tipus	[C]	[D]	[E]	[F]	TOTAL	Fórmula
1		T	ut					
2			1,000				1,000	C#*D#*E#*F#
TOTAL AMIDAMENT							1,000	

4.2.- QUADRE DE PREUS NÚM. 1

QUADRE DE PREUS NÚMERO 1

Data: 25/02/26

Pàg.: 1

NÚMERO	CODI	UA	DESCRIPCIÓ	PREU
P-1	K21GAT00	u	Treballs d'identificació, desconexió i retirada de les escomeses (tant aères com soterrades) i de tots els elements que configuren els subministraments elèctric, aigua, dades, sanejament, xarxa de terres, etc. afectades pels treballs de desmuntatge dels mòduls. Inclou els treballs de verificació i identificació de les instal·lacions afectades; i tots els treballs necessaris per a deixar en correcte funcionament les instal·lacions que es prevuen mantenir un cop finalitzats els treballs d'obra. Amb càrrega manual de runa sobre camió o contenidor.	526,94 €
			(CINC-CENTS VINT-I-SIS EUROS AMB NORANTA-QUATRE CÈNTIMS)	
P-2	P2140-4RRM01	u	Arrencada de full i bastiment de porta d'1 o 2 fulles batents, de xapa llisa d'acer i/o de reixa, amb mitjans manuals i càrrega manual sobre camió o contenidor (VINT-I-VUIT EUROS AMB SEIXANTA-SIS CÈNTIMS)	28,66 €
P-3	P2141-I6N701	u	Arrencada de persiana enrotllable de 2,30x3,30 m, inclosos mecanismes i accessoris, amb mitjans manuals i càrrega manual sobre camió o contenidor (DISSET EUROS AMB SEIXANTA-QUATRE CÈNTIMS)	17,64 €
P-4	P2146-DJ2201	m2	Demolició de paviment de formigó lleugerament armat, de fins a 15 cm de gruix, d'amplària més de 2 m amb retroexcavadora amb martell trencador i càrrega sobre camió amb mitjans mecànics (SIS EUROS AMB QUARANTA-VUIT CÈNTIMS)	6,48 €
P-5	P2146-DJ5J01	m2	Demolició de paviment de formigó lleugerament armat, de fins a 20 cm de gruix, d'amplària més de 2 m amb retroexcavadora amb martell trencador i càrrega sobre camió amb mitjans mecànics (SET EUROS AMB DIVUIT CÈNTIMS)	7,18 €
P-6	P214E-MBWW	m	Desmuntatge de barana metàl·lica, amb mitjans manuals i càrrega de runa sobre camió o contenidor (TRETZE EUROS AMB QUARANTA-DOS CÈNTIMS)	13,42 €
P-7	P214K-PG01	m2	Enderroc/desmuntatge complet de coberta inclinada de plaques de plafó sandvitx grecat de 6cm de gruix, amb mitjans manuals i càrrega manual de runa sobre camió o contenidor (DISSET EUROS AMB DINOÜ CÈNTIMS)	17,19 €
P-8	P214N-52TT	m3	Enderroc d'estructures de formigó armat, amb mitjans mecànics i càrrega manual i mecànica de runa sobre camió o contenidor (SEIXANTA-SET EUROS AMB CINQUANTA-UN CÈNTIMS)	67,51 €
P-9	P214N-52PG01	m3	Enderroc de llinda formada per peça en U de formigó prefabricat 20x20 cm amb reblert de formigó armat, amb mitjans mecànics i càrrega manual i mecànica de runa sobre camió o contenidor (CINQUANTA-TRES EUROS AMB CINQUANTA-CINC CÈNTIMS)	53,55 €
P-10	P214O-4RNH	m	Enderroc de biga de perfil laminat, amb mitjans manuals i càrrega manual de runa sobre camió o contenidor (DIVUIT EUROS AMB NORANTA-VUIT CÈNTIMS)	18,98 €
P-11	P214O-PG01	m	Enderroc de corretja de metàl·lica d'acer galvanitzat de 40x60 mm, amb mitjans manuals i càrrega manual i/o mecànica de runa sobre camió o contenidor (SIS EUROS AMB NORANTA CÈNTIMS)	6,90 €

QUADRE DE PREUS NÚMERO 1

Data: 25/02/26

Pàg.: 2

NÚMERO	CODI	UA	DESCRIPCIÓ	PREU	
P-12	P214O-4RO501	m3	Enderroc de mur de bloc de formigó amb reblert de formigó armat en tots els sinus, amb compressor i càrrega mecànica de runa sobre camió (CENT NOU EUROS AMB VUIT CÈNTIMS)	109,08	€
P-13	P214O-4RO502	m3	Enderroc de mur de bloc de formigó, amb compressor i càrrega mecànica de runa sobre camió (NORANTA-VUIT EUROS AMB TRENTA-VUIT CÈNTIMS)	98,38	€
P-14	P214P-E7JN	m3	Enderroc de fonament corregut de formigó en massa, amb martell trencador muntat sobre retroexcavadora i càrrega mecànica de runa sobre camió (SETANTA-NOU EUROS AMB CINQUANTA-TRES CÈNTIMS)	79,53	€
P-15	P214P-115YY	m3	Enderroc de fonament corregut de formigó armat, amb martell trencador muntat sobre retroexcavadora i càrrega mecànica de runa sobre camió (CENT VUIT EUROS AMB SETZE CÈNTIMS)	108,16	€
P-16	P214P-1163X	m3	Enderroc de fonament aïllat de formigó en massa, amb martell trencador muntat sobre retroexcavadora i càrrega mecànica de runa sobre camió (SETANTA-SET EUROS AMB NORANTA-QUATRE CÈNTIMS)	77,94	€
P-17	P214P-117A1	m3	Enderroc de mur de contenció de formigó armat, amb compressor i càrrega mecànica de runa sobre camió (CENT CINQUANTA-QUATRE EUROS AMB UN CÈNTIMS)	154,01	€
P-18	P214S-73G5	m	Enderroc de reixat metàl·lic de fins a 2 m d'alçària, com a màxim, i enderroc de daus de formigó, a mà i amb compressor i càrrega manual i mecànica de runa sobre camió o contenidor (CINC EUROS AMB CINQUANTA-CINC CÈNTIMS)	5,55	€
P-19	P214W-FEMB01	m	Treballs d'ajudes de paleta corresponent a tall i repicats en paviment de formigó de 15 cm de fondària com a mínim amb màquina tallajunts amb disc de diamant per a paviment, per a delimitar la zona a demolir. Treballs necessaris per a possibilitar la retirada dels mòduls. Inclou càrrega manual de runa sobre camió. (DEU EUROS AMB VINT-I-QUATRE CÈNTIMS)	10,24	€
P-20	P21Q1-PG01	u	Desmuntatge d'element d'equipament fix o mòbil, de 500 kg de pes, com a màxim i a una alçària de 5 m, com a màxim, amb mitjans manuals i mecànics i aplec de materials per a la seva reutilització, càrrega i trasllat a nova ubicació dins del municipi, i descàrrega. (CENT SEIXANTA-TRES EUROS AMB SETZE CÈNTIMS)	163,16	€
P-21	P21Q1-PG02	u	Desmuntatge i retirada manual d'estris i elements diversos existents a cambres sanitàries de l'edifici industrialitzat.I, desplaçament a nova ubicació dins del municipi. (DOS-CENTS NORANTA-DOS EUROS AMB TRETZE CÈNTIMS)	292,13	€
P-22	P21Q1-PG03	u	Desmuntatge i retirada d'elements i/o mobiliari de l'interior del mòdul, previ la seva retirada. Inclou càrrega manual dels elements/runa sobre contenidor. (DOS-CENTS TRENTA-QUATRE EUROS AMB VUITANTA-DOS CÈNTIMS)	234,82	€
P-23	P2252-549L	m3	Estesa i piconatge de sòl adequat d'aportació, en tongades de 25 cm de gruix, com a màxim, amb compactació del 95 % PM, utilitzant corró vibratori autopropulsat, i amb necessitat d'humectació (DISSET EUROS AMB TRENTA-NOU CÈNTIMS)	17,39	€
P-24	P2A0-4ILS	m3	Subministrament de terra adequada, procedent d'aportació (NOU EUROS AMB DISSET CÈNTIMS)	9,17	€

QUADRE DE PREUS NÚMERO 1

Data: 25/02/26

Pàg.: 3

NÚMERO	CODI	UA	DESCRIPCIÓ	PREU
P-25	P2R5-DT2H	m3	Transport de residus a instal·lació autoritzada de gestió de residus, amb camió de 12 t i temps d'espera per a la càrrega a màquina, amb un recorregut de més de 15 i fins a 20 km (DISSET EUROS AMB VUITANTA-QUATRE CÈNTIMS)	17,84 €
P-26	P2R6-4I6E	m3	Càrrega amb mitjans manuals i transport de residus inerts o no especials a instal·lació autoritzada de gestió de residus, amb contenidor de 5 m3 de capacitat (SEIXANTA EUROS AMB DINOU CÈNTIMS)	60,19 €
P-27	P2RA-EU5T	m3	Disposició controlada de residus en centre de reciclatge de residus de metalls barrejats no perillosos amb una densitat 0,2 t/m3, procedents de construcció o demolició, amb codi 17 04 07 segons la Llista Europea de Residus (MENYS CINQUANTA-CINC EUROS AMB TRENTA-QUATRE CÈNTIMS)	-55,34 €
P-28	P2RA-EU6C	m3	Disposició controlada de residus en dipòsit autoritzat inclòs el cànon sobre la disposició controlada dels residus de la construcció, segons la LLEI 8/2008, de residus barrejats inerts amb una densitat 1,0 t/m3, procedents de construcció o demolició, amb codi 17 01 07 segons la Llista Europea de Residus (TRENTA-VUIT EUROS AMB SETANTA-TRES CÈNTIMS)	38,73 €
P-29	P2RA-EU6F	m3	Disposició controlada de residus en dipòsit autoritzat inclòs el cànon sobre la disposició controlada dels residus de la construcció, segons la LLEI 8/2008, de residus de formigó inerts amb una densitat 1,45 t/m3, procedents de construcció o demolició, amb codi 17 01 01 segons la Llista Europea de Residus (VINT-I-CINC EUROS AMB VUIT CÈNTIMS)	25,08 €
P-30	PASSFG01	ut	Subministrament i implantació dels mitjans de seguretat i salut en el treball establerts d'acord a l'Estudi Bàsic de Seguretat i Salut del projecte tècnic. Els preus unitaris del pressupost de l'obra inclouran tots els mitjans de seguretat i salut necessaris per a executar els treballs contemplats al projecte tècnic de referència amb les correctes mesures de protecció i seguretat individuals i col·lectives donant compliment a l'Estudi Bàsic de Seguretat i Salut del projecte tècnic i al corresponent Pla de Seguretat i Salut de l'Obra. (ZERO EUROS)	0,00 €

4.3.- QUADRE DE PREUS NÚM. 2

QUADRE DE PREUS NÚMERO 2

Data: 25/02/26

Pàg.: 1

NÚMERO	CODI	UA	DESCRIPCIÓ	PREU
P-1	K21GAT00	u	Treballs d'identificació, desconnexió i retirada de les escomeses (tant aères com soterrades) i de tots els elements que configuren els subministraments elèctric, aigua, dades, sanejament, xarxa de terres, etc. afectades pels treballs de desmuntatge dels mòduls. Inclou els treballs de verificació i identificació de les instal·lacions afectades; i tots els treballs necessaris per a deixar en correcte funcionament les instal·lacions que es prevueu mantenir un cop finalitzats els treballs d'obra. Amb càrrega manual de runa sobre camió o contenidor.	526,94 €
			Altres conceptes	526,94000 €
P-2	P2140-4RR	u	Arrencada de full i bastiment de porta d'1 o 2 fulles batents, de xapa llisa d'acer i/o de reixa, amb mitjans manuals i càrrega manual sobre camió o contenidor	28,66 €
			Altres conceptes	28,66000 €
P-3	P2141-I6N7	u	Arrencada de persiana enrotllable de 2,30x3,30 m, inclosos mecanismes i accessoris, amb mitjans manuals i càrrega manual sobre camió o contenidor	17,64 €
			Altres conceptes	17,64000 €
P-4	P2146-DJ22	m2	Demolició de paviment de formigó lleugerament armat, de fins a 15 cm de gruix, d'amplària més de 2 m amb retroexcavadora amb martell trencador i càrrega sobre camió amb mitjans mecànics	6,48 €
			Altres conceptes	6,48000 €
P-5	P2146-DJ5J	m2	Demolició de paviment de formigó lleugerament armat, de fins a 20 cm de gruix, d'amplària més de 2 m amb retroexcavadora amb martell trencador i càrrega sobre camió amb mitjans mecànics	7,18 €
			Altres conceptes	7,18000 €
P-6	P214E-MBW	m	Desmuntatge de barana metàl·lica, amb mitjans manuals i càrrega de runa sobre camió o contenidor	13,42 €
			Altres conceptes	13,42000 €
P-7	P214K-PG0	m2	Enderroc/desmuntatge complet de coberta inclinada de plaques de plafó sandvitx grecat de 6cm de gruix, amb mitjans manuals i càrrega manual de runa sobre camió o contenidor	17,19 €
			Altres conceptes	17,19000 €
P-8	P214N-52TT	m3	Enderroc d'estructures de formigó armat, amb mitjans mecànics i càrrega manual i mecànica de runa sobre camió o contenidor	67,51 €
			Altres conceptes	67,51000 €
P-9	P214N-52P	m3	Enderroc de llinda formada per peça en U de formigó prefabricat 20x20 cm amb reblert de formigó armat, amb mitjans mecànics i càrrega manual i mecànica de runa sobre camió o contenidor	53,55 €
			Altres conceptes	53,55000 €
P-10	P214O-4RN	m	Enderroc de biga de perfil laminat, amb mitjans manuals i càrrega manual de runa sobre camió o contenidor	18,98 €
			Altres conceptes	18,98000 €
P-11	P214O-PG0	m	Enderroc de corretja de metàl·lica d'acer galvanitzat de 40x60 mm, amb mitjans manuals i càrrega manual i/o mecànica de runa sobre camió o contenidor	6,90 €
			Altres conceptes	6,90000 €
P-12	P214O-4RO	m3	Enderroc de mur de bloc de formigó amb reblert de formigó armat en tots els sinus, amb compressor i càrrega mecànica de runa sobre camió	109,08 €
			Altres conceptes	109,08000 €

QUADRE DE PREUS NÚMERO 2

Data: 25/02/26

Pàg.: 2

NÚMERO	CODI	UA	DESCRIPCIÓ	PREU	
P-13	P214O-4RO	m3	Enderroc de mur de bloc de formigó, amb compressor i càrrega mecànica de runa sobre camió	98,38	€
			Altres conceptes	98,38000	€
P-14	P214P-E7JN	m3	Enderroc de fonament corregut de formigó en massa, amb martell trencador muntat sobre retroexcavadora i càrrega mecànica de runa sobre camió	79,53	€
			Altres conceptes	79,53000	€
P-15	P214P-115Y	m3	Enderroc de fonament corregut de formigó armat, amb martell trencador muntat sobre retroexcavadora i càrrega mecànica de runa sobre camió	108,16	€
			Altres conceptes	108,16000	€
P-16	P214P-1163	m3	Enderroc de fonament aïllat de formigó en massa, amb martell trencador muntat sobre retroexcavadora i càrrega mecànica de runa sobre camió	77,94	€
			Altres conceptes	77,94000	€
P-17	P214P-117A	m3	Enderroc de mur de contenció de formigó armat, amb compressor i càrrega mecànica de runa sobre camió	154,01	€
			Altres conceptes	154,01000	€
P-18	P214S-73G5	m	Enderroc de reixat metàl·lic de fins a 2 m d'alçària, com a màxim, i enderroc de daus de formigó, a mà i amb compressor i càrrega manual i mecànica de runa sobre camió o contenidor	5,55	€
			Altres conceptes	5,55000	€
P-19	P214W-FEM	m	Treballs d'ajudes de paleta corresponent a tall i repicats en paviment de formigó de 15 cm de fondària com a mínim amb màquina tallajunts amb disc de diamant per a paviment, per a delimitar la zona a demolir. Treballs necessaris per a possibilitar la retirada dels mòduls. Inclou càrrega manual de runa sobre camió.	10,24	€
			Altres conceptes	10,24000	€
P-20	P21Q1-PG0	u	Desmuntatge d'element d'equipament fix o mòbil, de 500 kg de pes, com a màxim i a una alçària de 5 m, com a màxim, amb mitjans manuals i mecànics i aplec de materials per a la seva reutilització, càrrega i trasllat a nova ubicació dins del municipi, i descàrrega.	163,16	€
			Altres conceptes	163,16000	€
P-21	P21Q1-PG0	u	Desmuntatge i retirada manual d'estris i elements diversos existents a cambres sanitàries de l'edifici industrialitzat.I, desplaçament a nova ubicació dins del municipi.	292,13	€
			Altres conceptes	292,13000	€
P-22	P21Q1-PG0	u	Desmuntatge i retirada d'elements i/o mobiliari de l'interior del mòdul, previ la seva retirada. Inclou càrrega manual dels elements/runa sobre contenidor.	234,82	€
			Altres conceptes	234,82000	€
P-23	P2252-549L	m3	Estesa i piconatge de sòl adequat d'aportació, en tongades de 25 cm de gruix, com a màxim, amb compactació del 95 % PM, utilitzant corró vibratori autopropulsat, i amb necessitat d'humectació	17,39	€
	B011-05ME	m3	Aigua	0,13100	€
	B03E-05OE	m3	Terra adequada	9,56400	€
			Altres conceptes	7,69500	€
P-24	P2A0-4ILS	m3	Subministrament de terra adequada, procedent d'aportació	9,17	€
	B03E-05OE	m3	Terra adequada	7,97000	€
			Altres conceptes	1,20000	€
P-25	P2R5-DT2H	m3	Transport de residus a instal·lació autoritzada de gestió de residus, amb camió de 12 t i temps d'espera per a la càrrega a màquina, amb un recorregut de més de 15 i fins a 20 km	17,84	€

QUADRE DE PREUS NÚMERO 2

Data: 25/02/26

Pàg.: 3

NÚMERO	CODI	UA	DESCRIPCIÓ	PREU	
			Altres conceptes	17,84000	€
P-26	P2R6-4I6E	m3	Càrrega amb mitjans manuals i transport de residus inerts o no especials a instal·lació autoritzada de gestió de residus, amb contenidor de 5 m3 de capacitat	60,19	€
			Altres conceptes	60,19000	€
P-27	P2RA-EU5T	m3	Disposició controlada de residus en centre de reciclatge de residus de metalls barrejats no perillosos amb una densitat 0,2 t/m3, procedents de construcció o demolició, amb codi 17 04 07 segons la Llista Europea de Residus	-55,34	€
	B2RA-28UG	t	Disposició controlada de residus en centre de reciclatge de residus de metalls barrejats no perillosos amb una densitat 0,2 t/m3, procedents de construcció o demolició, amb codi 17 04 07 segons la Llista Europea de Residus	-48,12000	€
			Altres conceptes	-7,22000	€
P-28	P2RA-EU6C	m3	Disposició controlada de residus en dipòsit autoritzat inclòs el cànon sobre la disposició controlada dels residus de la construcció, segons la LLEI 8/2008, de residus barrejats inerts amb una densitat 1,0 t/m3, procedents de construcció o demolició, amb codi 17 01 07 segons la Llista Europea de Residus	38,73	€
	B2RA-28US	t	Disposició controlada de residus en dipòsit autoritzat inclòs el cànon sobre la disposició controlada dels residus de la construcció, segons la LLEI 8/2008, de residus barrejats inerts amb una densitat 1,0 t/m3, procedents de construcció o demolició, amb codi 17 01 07 segons la Llista Europea de Residus	33,68000	€
			Altres conceptes	5,05000	€
P-29	P2RA-EU6F	m3	Disposició controlada de residus en dipòsit autoritzat inclòs el cànon sobre la disposició controlada dels residus de la construcció, segons la LLEI 8/2008, de residus de formigó inerts amb una densitat 1,45 t/m3, procedents de construcció o demolició, amb codi 17 01 01 segons la Llista Europea de Residus	25,08	€
	B2RA-28UQ	t	Disposició controlada de residus en dipòsit autoritzat inclòs el cànon sobre la disposició controlada dels residus de la construcció, segons la LLEI 8/2008, de residus de formigó inerts amb una densitat 1,45 t/m3, procedents de construcció o demolició, amb codi 17 01 01 segons la Llista Europea de Residus	21,80800	€
			Altres conceptes	3,27200	€
P-30	PASSFG01	ut	Subministrament i implantació dels mitjans de seguretat i salut en el treball establerts d'acord a l'Estudi Bàsic de Seguretat i Salut del projecte tècnic.	0,00	€
			Els preus unitaris del pressupost de l'obra inclouran tots els mitjans de seguretat i salut necessaris per a executar els treballs contemplats al projecte tècnic de referència amb les correctes mesures de protecció i seguretat individuals i col·lectives donant compliment a l'Estudi Bàsic de Seguretat i Salut del projecte tècnic i al corresponent Pla de Seguretat i Salut de l'Obra.		
			Sense descomposició	0,00000	€

QUADRE DE PREUS NÚMERO 2

NÚMERO	CODI	UA	DESCRIPCIÓ	PREU
--------	------	----	------------	------

4.4.- JUSTIFICACIÓ DE PREUS

JUSTIFICACIÓ DE PREUS

MÀ D'OBRA

CODI	UA	DESCRIPCIÓ	PREU	
A012H000	h	Oficial 1a electricista	30,38000	€
A012L000	h	Oficial 1a llauner	30,38000	€
A013H000	h	Ajudant electricista	26,05000	€
A013L000	h	Ajudant llauner	26,05000	€
A0D-0007	h	Manobre	24,55000	€
A0E-000A	h	Manobre especialista	25,38000	€
A0F-000B	h	Oficial 1a	29,42000	€
A0F-000Y	h	Oficial 1a soldador	29,90000	€

JUSTIFICACIÓ DE PREUS

Data: 25/02/26

Pàg.: 2

MAQUINÀRIA

CODI	UA	DESCRIPCIÓ	PREU	
C111-0056	h	Compressor amb dos martells pneumàtics	18,31000	€
C115-00EE	h	Retroexcavadora amb martell trencador	75,44000	€
C131-005G	h	Corró vibratori autopropulsat, de 12 a 14 t	96,14000	€
C136-00F5	h	Motoanivelladora mitjana	119,96000	€
C138-00KQ	h	Pala carregadora sobre pneumàtics de 15 a 20 t	123,46000	€
C138-00KR	h	Pala carregadora sobre pneumàtics de 8 a 14 t	101,79000	€
C13C-00LP	h	Retroexcavadora sobre pneumàtics de 8 a 10 t	67,98000	€
C151-0033	h	Camió cisterna de 6 m3	70,05000	€
C152-003B	h	Camió grua	74,72000	€
C154-003M	h	Camió per a transport de 12 t	65,17000	€
C154-003N	h	Camió per a transport de 7 t	54,68000	€
C178-00GF	h	Màquina tallajunts amb disc de diamant per a paviment	9,86000	€
C1R1-00CY	m3	Subministrament de contenidor metàl·lic de 5 m3 de capacitat i recollida amb residus inerts o no especials	33,74000	€
C207-00E1	h	Equip i elements auxiliars per a tall oxiacetilènic	10,09000	€
CRE0-00C0	h	Motoserra	4,22000	€

JUSTIFICACIÓ DE PREUS

Data: 25/02/26

Pàg.: 3

MATERIALS

CODI	UA	DESCRIPCIÓ	PREU	
B011-05ME	m3	Aigua	2,62000	€
B03E-05OE	m3	Terra adequada	7,97000	€
B2RA-28UG	t	Disposició controlada de residus en centre de reciclatge de residus de metalls barrejats no perillosos amb una densitat 0,2 t/m3, procedents de construcció o demolició, amb codi 17 04 07 segons la Llista Europea de Residus	-240,60000	€
B2RA-28UQ	t	Disposició controlada de residus en dipòsit autoritzat inclòs el cànon sobre la disposició controlada dels residus de la construcció, segons la LLEI 8/2008, de residus de formigó inerts amb una densitat 1,45 t/m3, procedents de construcció o demolició, amb codi 17 01 01 segons la Llista Europea de Residus	15,04000	€
B2RA-28US	t	Disposició controlada de residus en dipòsit autoritzat inclòs el cànon sobre la disposició controlada dels residus de la construcció, segons la LLEI 8/2008, de residus barrejats inerts amb una densitat 1,0 t/m3, procedents de construcció o demolició, amb codi 17 01 07 segons la Llista Europea de Residus	33,68000	€

JUSTIFICACIÓ DE PREUS

PARTIDES D'OBRA

NÚM	CODI	UA	DESCRIPCIÓ	PREU			
P-1	K21GAT00	u	Treballs d'identificació, desconnexió i retirada de les escomeses (tant aères com soterrades) i de tots els elements que configuren els subministraments elèctric, aigua, dades, sanejament, xarxa de terres, etc. afectades pels treballs de desmuntatge dels mòduls. Inclou els treballs de verificació i identificació de les instal·lacions afectades; i tots els treballs necessaris per a deixar en correcte funcionament les instal·lacions que es prevuen mantenir un cop finalitzats els treballs d'obra. Amb càrrega manual de runa sobre camió o contenidor.	Rend.: 1,000	526,94	€	
Mà d'obra				Unitats	Preu	Parcial	Import
	A013L000	h	Ajudant llauner	4,000 /R x	26,05000 =	104,20000	
	A012L000	h	Oficial 1a llauner	4,000 /R x	30,38000 =	121,52000	
	A012H000	h	Oficial 1a electricista	4,000 /R x	30,38000 =	121,52000	
	A013H000	h	Ajudant electricista	4,000 /R x	26,05000 =	104,20000	
				Subtotal:		451,44000	451,44000
				DESPESES AUXILIARS	1,50 %		6,77160
				COST DIRECTE			458,21160
				DESPESES INDIRECTES	15,00 %		68,73174
				COST EXECUCIÓ MATERIAL			526,94334
P-2	P2140-4RRM01	u	Arrencada de full i bastiment de porta d'1 o 2 fulles batents, de xapa llisa d'acer i/o de reixa, amb mitjans manuals i càrrega manual sobre camió o contenidor	Rend.: 1,000	28,66	€	
Mà d'obra				Unitats	Preu	Parcial	Import
	A0D-0007	h	Manobre	1,000 /R x	24,55000 =	24,55000	
				Subtotal:		24,55000	24,55000
				DESPESES AUXILIARS	1,50 %		0,36825
				COST DIRECTE			24,91825
				DESPESES INDIRECTES	15,00 %		3,73774
				COST EXECUCIÓ MATERIAL			28,65599
P-3	P2141-I6N701	u	Arrencada de persiana enrotllable de 2,30x3,30 m, inclosos mecanismes i accessoris, amb mitjans manuals i càrrega manual sobre camió o contenidor	Rend.: 1,000	17,64	€	
Mà d'obra				Unitats	Preu	Parcial	Import

JUSTIFICACIÓ DE PREUS

PARTIDES D'OBRA

NÚM	CODI	UA	DESCRIPCIÓ					PREU
	A0F-000B	h	Oficial 1a	0,280	/R x	29,42000	=	8,23760
	A0D-0007	h	Manobre	0,280	/R x	24,55000	=	6,87400
				Subtotal:				15,11160
								15,11160
				DESPESES AUXILIARS		1,50	%	0,22667
				COST DIRECTE				15,33827
				DESPESES INDIRECTES		15,00	%	2,30074
				COST EXECUCIÓ MATERIAL				17,63902

P-4	P2146-DJ2201	m2	Demolició de paviment de formigó lleugerament armat, de fins a 15 cm de gruix, d'amplària més de 2 m amb retroexcavadora amb martell trencador i càrrega sobre camió amb mitjans mecànics	Rend.: 1,000				6,48	€
-----	--------------	----	---	--------------	--	--	--	------	---

				Unitats		Preu		Parcial	Import
Maquinària									
	C138-00KQ	h	Pala carregadora sobre pneumàtics de 15 a 20 t	0,0059	/R x	123,46000	=	0,72841	
	C115-00EE	h	Retroexcavadora amb martell trencador	0,065	/R x	75,44000	=	4,90360	
				Subtotal:				5,63201	5,63201
				DESPESES AUXILIARS		1,50	%		0,00000
				COST DIRECTE					5,63201
				DESPESES INDIRECTES		15,00	%		0,84480
				COST EXECUCIÓ MATERIAL					6,47681

P-5	P2146-DJ5J01	m2	Demolició de paviment de formigó lleugerament armat, de fins a 20 cm de gruix, d'amplària més de 2 m amb retroexcavadora amb martell trencador i càrrega sobre camió amb mitjans mecànics	Rend.: 1,000				7,18	€
-----	--------------	----	---	--------------	--	--	--	------	---

				Unitats		Preu		Parcial	Import
Maquinària									
	C115-00EE	h	Retroexcavadora amb martell trencador	0,070	/R x	75,44000	=	5,28080	
	C138-00KQ	h	Pala carregadora sobre pneumàtics de 15 a 20 t	0,0078	/R x	123,46000	=	0,96299	
				Subtotal:				6,24379	6,24379
				DESPESES AUXILIARS		1,50	%		0,00000
				COST DIRECTE					6,24379
				DESPESES INDIRECTES		15,00	%		0,93657
				COST EXECUCIÓ MATERIAL					7,18036

P-6	P214E-MBWW	m	Desmuntatge de barana metàl·lica, amb mitjans manuals i càrrega de runa sobre camió o contenidor	Rend.: 1,000				13,42	€
-----	------------	---	--	--------------	--	--	--	-------	---

				Unitats		Preu		Parcial	Import
Mà d'obra									
	A0F-000Y	h	Oficial 1a soldador	0,200	/R x	29,90000	=	5,98000	
	A0E-000A	h	Manobre especialista	0,060	/R x	25,38000	=	1,52280	

PROJECTE BÀSIC I EXECUTIU D'ENDERROC DE FONAMENTS, BASES I INSTAL·LACIONS DE MÒDULS
 PREFABRICATS DE L'INSTITUT DE NAVÀS.
 Passeig Pla de l'Alzineta s/n. 08670 Navàs.

JUSTIFICACIÓ DE PREUS

Data: 25/02/26

Pàg.: 6

PARTIDES D'OBRA

NÚM	CODI	UA	DESCRIPCIÓ					PREU
	A0D-0007	h	Manobre	0,100	/R x	24,55000	=	2,45500
					Subtotal:			9,95780
								9,95780
Maquinària								
	C207-00E1	h	Equip i elements auxiliars per a tall oxiacetilènic	0,100	/R x	10,09000	=	1,00900
	C111-0056	h	Compressor amb dos martells pneumàtics	0,030	/R x	18,31000	=	0,54930
					Subtotal:			1,55830
								1,55830
			DESPESES AUXILIARS			1,50	%	0,14937
			COST DIRECTE					11,66547
			DESPESES INDIRECTES			15,00	%	1,74982
			COST EXECUCIÓ MATERIAL					13,41529

P-7	P214K-PG01	m2	Enderroc/desmuntatge complet de coberta inclinada de plaques de plafó sandvitx grecat de 6cm de gruix, amb mitjans manuals i càrrega manual de runa sobre camió o contenidor	Rend.: 1,000	17,19	€
------------	-------------------	----	--	---------------------	--------------	----------

				Unitats	Preu	Parcial	Import
Mà d'obra							
	A0D-0007	h	Manobre	0,600	/R x 24,55000 =	14,73000	
					Subtotal:	14,73000	14,73000
				DESPESES AUXILIARS	1,50 %		0,22095
				COST DIRECTE			14,95095
				DESPESES INDIRECTES	15,00 %		2,24264
				COST EXECUCIÓ MATERIAL			17,19359

P-8	P214N-52TT	m3	Enderroc d'estructures de formigó armat, amb mitjans mecànics i càrrega manual i mecànica de runa sobre camió o contenidor	Rend.: 1,000	67,51	€
------------	-------------------	----	--	---------------------	--------------	----------

				Unitats		Preu		Parcial	Import
Mà d'obra									
A0E-000A	h	Manobre especialista		0,720	/R x	25,38000	=	18,27360	
A0F-000Y	h	Oficial 1a soldador		0,400	/R x	29,90000	=	11,96000	
A0D-0007	h	Manobre		0,400	/R x	24,55000	=	9,82000	
				Subtotal:				40,05360	40,05360
Maquinària									
C138-00KR	h	Pala carregadora sobre pneumàtics de 8 a 14 t		0,0729	/R x	101,79000	=	7,42049	
C207-00E1	h	Equip i elements auxiliars per a tall oxiacetilènic		0,400	/R x	10,09000	=	4,03600	
C111-0056	h	Compressor amb dos martells pneumàtics		0,360	/R x	18,31000	=	6,59160	
				Subtotal:				18,04809	18,04809

PARTIDES D'OBRA

NÚM	CODI	UA	DESCRIPCIÓ	PREU			
				DESPESES AUXILIARS	1,50 %		0,60080
				COST DIRECTE			58,70249
				DESPESES INDIRECTES	15,00 %		8,80537
				COST EXECUCIÓ MATERIAL			67,50787
P-9	P214N-52PG01	m3	Enderroc de llinda formada per peça en U de formigó prefabricat 20x20 cm amb reblert de formigó armat, amb mitjans mecànics i càrrega manual i mecànica de runa sobre camió o contenidor	Rend.: 1,000		53,55	€
				Unitats	Preu	Parcial	Import
Mà d'obra							
	A0E-000A	h	Manobre especialista	0,720 /R x	25,38000 =	18,27360	
	A0D-0007	h	Manobre	0,400 /R x	24,55000 =	9,82000	
				Subtotal:		28,09360	28,09360
Maquinària							
	C138-00KR	h	Pala carregadora sobre pneumàtics de 8 a 14 t	0,0729 /R x	101,79000 =	7,42049	
	C111-0056	h	Compressor amb dos martells pneumàtics	0,360 /R x	18,31000 =	6,59160	
	C207-00E1	h	Equip i elements auxiliars per a tall oxiacetilènic	0,400 /R x	10,09000 =	4,03600	
				Subtotal:		18,04809	18,04809
				DESPESES AUXILIARS	1,50 %		0,42140
				COST DIRECTE			46,56309
				DESPESES INDIRECTES	15,00 %		6,98446
				COST EXECUCIÓ MATERIAL			53,54756
P-10	P214O-4RNH	m	Enderroc de biga de perfil laminat, amb mitjans manuals i càrrega manual de runa sobre camió o contenidor	Rend.: 1,000		18,98	€
				Unitats	Preu	Parcial	Import
Mà d'obra							
	A0F-000Y	h	Oficial 1a soldador	0,100 /R x	29,90000 =	2,99000	
	A0D-0007	h	Manobre	0,500 /R x	24,55000 =	12,27500	
				Subtotal:		15,26500	15,26500
Maquinària							
	C207-00E1	h	Equip i elements auxiliars per a tall oxiacetilènic	0,100 /R x	10,09000 =	1,00900	
				Subtotal:		1,00900	1,00900
				DESPESES AUXILIARS	1,50 %		0,22898
				COST DIRECTE			16,50298
				DESPESES INDIRECTES	15,00 %		2,47545
				COST EXECUCIÓ MATERIAL			18,97842

JUSTIFICACIÓ DE PREUS

PARTIDES D'OBRA

NÚM	CODI	UA	DESCRIPCIÓ	PREU			
P-11	P214O-PG01	m	Enderroc de corretja de metàl·lica d'acer galvanitzat de 40x60 mm, amb mitjans manuals i càrrega manual i/o mecànica de runa sobre camió o contenidor	Rend.: 1,000		6,90	€
				Unitats	Preu	Parcial	Import
Mà d'obra							
	A0E-000A	h	Manobre especialista	0,200 /R x	25,38000 =	5,07600	
				Subtotal:		5,07600	5,07600
Maquinària							
	CRE0-00C0	h	Motoserra	0,200 /R x	4,22000 =	0,84400	
				Subtotal:		0,84400	0,84400
				DESPESES AUXILIARS	1,50 %		0,07614
				COST DIRECTE			5,99614
				DESPESES INDIRECTES	15,00 %		0,89942
				COST EXECUCIÓ MATERIAL			6,89556
P-12	P214O-4R0501	m3	Enderroc de mur de bloc de formigó amb reblert de formigó armat en tots els sinus, amb compressor i càrrega mecànica de runa sobre camió	Rend.: 1,000		109,08	€
				Unitats	Preu	Parcial	Import
Mà d'obra							
	A0D-0007	h	Manobre	2,800 /R x	24,55000 =	68,74000	
				Subtotal:		68,74000	68,74000
Maquinària							
	C111-0056	h	Compressor amb dos martells pneumàtics	0,850 /R x	18,31000 =	15,56350	
	C13C-00LP	h	Retroexcavadora sobre pneumàtics de 8 a 10 t	0,140 /R x	67,98000 =	9,51720	
				Subtotal:		25,08070	25,08070
				DESPESES AUXILIARS	1,50 %		1,03110
				COST DIRECTE			94,85180
				DESPESES INDIRECTES	15,00 %		14,22777
				COST EXECUCIÓ MATERIAL			109,07957
P-13	P214O-4R0502	m3	Enderroc de mur de bloc de formigó, amb compressor i càrrega mecànica de runa sobre camió	Rend.: 1,000		98,38	€
				Unitats	Preu	Parcial	Import
Mà d'obra							
	A0D-0007	h	Manobre	2,500 /R x	24,55000 =	61,37500	
				Subtotal:		61,37500	61,37500
Maquinària							
	C111-0056	h	Compressor amb dos martells pneumàtics	0,750 /R x	18,31000 =	13,73250	
	C13C-00LP	h	Retroexcavadora sobre pneumàtics de 8 a 10 t	0,140 /R x	67,98000 =	9,51720	
				Subtotal:		23,24970	23,24970

JUSTIFICACIÓ DE PREUS

PARTIDES D'OBRA

NÚM	CODI	UA	DESCRIPCIÓ	PREU			
				DESPESES AUXILIARS	1,50 %		0,92063
				COST DIRECTE			85,54533
				DESPESES INDIRECTES	15,00 %		12,83180
				COST EXECUCIÓ MATERIAL			98,37712
P-14	P214P-E7JN	m3	Enderroc de fonament corregut de formigó en massa, amb martell trencador muntat sobre retroexcavadora i càrrega mecànica de runa sobre camió	Rend.: 1,000		79,53	€
				Unitats	Preu	Parcial	Import
Mà d'obra							
	A0D-0007	h	Manobre	0,150 /R x	24,55000 =	3,68250	
				Subtotal:		3,68250	3,68250
Maquinària							
	C13C-00LP	h	Retroexcavadora sobre pneumàtics de 8 a 10 t	0,130 /R x	67,98000 =	8,83740	
	C115-00EE	h	Retroexcavadora amb martell trencador	0,750 /R x	75,44000 =	56,58000	
				Subtotal:		65,41740	65,41740
				DESPESES AUXILIARS	1,50 %		0,05524
				COST DIRECTE			69,15514
				DESPESES INDIRECTES	15,00 %		10,37327
				COST EXECUCIÓ MATERIAL			79,52841
P-15	P214P-115YY	m3	Enderroc de fonament corregut de formigó armat, amb martell trencador muntat sobre retroexcavadora i càrrega mecànica de runa sobre camió	Rend.: 1,000		108,16	€
				Unitats	Preu	Parcial	Import
Mà d'obra							
	A0D-0007	h	Manobre	0,170 /R x	24,55000 =	4,17350	
	A0F-000Y	h	Oficial 1a soldador	0,400 /R x	29,90000 =	11,96000	
				Subtotal:		16,13350	16,13350
Maquinària							
	C207-00E1	h	Equip i elements auxiliars per a tall oxiacetilènic	0,400 /R x	10,09000 =	4,03600	
	C13C-00LP	h	Retroexcavadora sobre pneumàtics de 8 a 10 t	0,140 /R x	67,98000 =	9,51720	
	C115-00EE	h	Retroexcavadora amb martell trencador	0,850 /R x	75,44000 =	64,12400	
				Subtotal:		77,67720	77,67720
				DESPESES AUXILIARS	1,50 %		0,24200
				COST DIRECTE			94,05270
				DESPESES INDIRECTES	15,00 %		14,10791
				COST EXECUCIÓ MATERIAL			108,16061

JUSTIFICACIÓ DE PREUS

Data: 25/02/26

Pàg.: 10

PARTIDES D'OBRA

NÚM	CODI	UA	DESCRIPCIÓ	PREU			
P-16	P214P-1163X	m3	Enderroc de fonament aïllat de formigó en massa, amb martell trencador muntat sobre retroexcavadora i càrrega mecànica de runa sobre camió	Rend.: 1,000		77,94	€
				Unitats	Preu	Parcial	Import
Mà d'obra							
	A0D-0007	h	Manobre	0,147 /R x	24,55000 =	3,60885	
				Subtotal:		3,60885	3,60885
Maquinària							
	C13C-00LP	h	Retroexcavadora sobre pneumàtics de 8 a 10 t	0,1274 /R x	67,98000 =	8,66065	
	C115-00EE	h	Retroexcavadora amb martell trencador	0,735 /R x	75,44000 =	55,44840	
				Subtotal:		64,10905	64,10905
				DESPESES AUXILIARS	1,50 %		0,05413
				COST DIRECTE			67,77203
				DESPESES INDIRECTES	15,00 %		10,16580
				COST EXECUCIÓ MATERIAL			77,93784
P-17	P214P-117A1	m3	Enderroc de mur de contenció de formigó armat, amb compressor i càrrega mecànica de runa sobre camió	Rend.: 1,000		154,01	€
				Unitats	Preu	Parcial	Import
Mà d'obra							
	A0E-000A	h	Manobre especialista	2,800 /R x	25,38000 =	71,06400	
	A0F-000Y	h	Oficial 1a soldador	0,400 /R x	29,90000 =	11,96000	
	A0D-0007	h	Manobre	0,420 /R x	24,55000 =	10,31100	
				Subtotal:		93,33500	93,33500
Maquinària							
	C207-00E1	h	Equip i elements auxiliars per a tall oxiacetilènic	0,400 /R x	10,09000 =	4,03600	
	C13C-00LP	h	Retroexcavadora sobre pneumàtics de 8 a 10 t	0,140 /R x	67,98000 =	9,51720	
	C111-0056	h	Compressor amb dos martells pneumàtics	1,400 /R x	18,31000 =	25,63400	
				Subtotal:		39,18720	39,18720
				DESPESES AUXILIARS	1,50 %		1,40003
				COST DIRECTE			133,92223
				DESPESES INDIRECTES	15,00 %		20,08833
				COST EXECUCIÓ MATERIAL			154,01056
P-18	P214S-73G5	m	Enderroc de reixat metàl·lic de fins a 2 m d'alçària, com a màxim, i enderroc de daus de formigó, a mà i amb compressor i càrrega manual i mecànica de runa sobre camió o contenidor	Rend.: 1,000		5,55	€
				Unitats	Preu	Parcial	Import
Mà d'obra							
	A0E-000A	h	Manobre especialista	0,100 /R x	25,38000 =	2,53800	
	A0D-0007	h	Manobre	0,050 /R x	24,55000 =	1,22750	

JUSTIFICACIÓ DE PREUS

PARTIDES D'OBRA

NÚM	CODI	UA	DESCRIPCIÓ					PREU
				Subtotal:			3,76550	3,76550
Maquinària								
	C111-0056	h	Compressor amb dos martells pneumàtics	0,050	/R x	18,31000	=	0,91550
	C138-00KQ	h	Pala carregadora sobre pneumàtics de 15 a 20 t	0,0007	/R x	123,46000	=	0,08642
				Subtotal:			1,00192	1,00192
				DESPESES AUXILIARS		1,50	%	0,05648
				COST DIRECTE				4,82390
				DESPESES INDIRECTES		15,00	%	0,72359
				COST EXECUCIÓ MATERIAL				5,54749
P-19	P214W-FEMB0	m	Treballs d'ajudes de paletaeria corresponent a tall i repicats en paviment de formigó de 15 cm de fondària com a mínim amb màquina tallajunts amb disc de diamant per a paviment, per a delimitar la zona a demolir. Treballs necessaris per a possibilitar la retirada dels mòduls. Inclou càrrega manual de runa sobre camió.	Rend.: 1,000				10,24 €
				Unitats		Preu	Parcial	Import
Mà d'obra								
	A0E-000A	h	Manobre especialista	0,250	/R x	25,38000	=	6,34500
				Subtotal:			6,34500	6,34500
Maquinària								
	C178-00GF	h	Màquina tallajunts amb disc de diamant per a paviment	0,250	/R x	9,86000	=	2,46500
				Subtotal:			2,46500	2,46500
				DESPESES AUXILIARS		1,50	%	0,09518
				COST DIRECTE				8,90518
				DESPESES INDIRECTES		15,00	%	1,33578
				COST EXECUCIÓ MATERIAL				10,24095
P-20	P21Q1-PG01	u	Desmuntatge d'element d'equipament fix o mòbil, de 500 kg de pes, com a màxim i a una alçària de 5 m, com a màxim, amb mitjans manuals i mecànics i aplec de materials per a la seva reutilització, càrrega i trasllat a nova ubicació dins del municipi, i descàrrega.	Rend.: 1,000				163,16 €
				Unitats		Preu	Parcial	Import
Mà d'obra								
	A0D-0007	h	Manobre	2,000	/R x	24,55000	=	49,10000
				Subtotal:			49,10000	49,10000
Maquinària								
	C154-003N	h	Camió per a transport de 7 t	1,000	/R x	54,68000	=	54,68000
	C152-003B	h	Camió grua	0,500	/R x	74,72000	=	37,36000
				Subtotal:			92,04000	92,04000

JUSTIFICACIÓ DE PREUS

PARTIDES D'OBRA

NÚM	CODI	UA	DESCRIPCIÓ	PREU			
				DESPESES AUXILIARS	1,50 %		0,73650
				COST DIRECTE			141,87650
				DESPESES INDIRECTES	15,00 %		21,28148
				COST EXECUCIÓ MATERIAL			163,15798
P-21	P21Q1-PG02	u	Desmuntatge i retirada manual d'estris i elements diversos existents a cambres sanitàries de l'edifici industrialitzat.I, desplaçament a nova ubicació dins del municipi.	Rend.: 1,000		292,13	€
				Unitats	Preu	Parcial	Import
Mà d'obra							
	A0D-0007	h	Manobre	8,000 /R x	24,55000 =	196,40000	
				Subtotal:		196,40000	196,40000
Maquinària							
	C154-003N	h	Camió per a transport de 7 t	1,000 /R x	54,68000 =	54,68000	
				Subtotal:		54,68000	54,68000
				DESPESES AUXILIARS	1,50 %		2,94600
				COST DIRECTE			254,02600
				DESPESES INDIRECTES	15,00 %		38,10390
				COST EXECUCIÓ MATERIAL			292,12990
P-22	P21Q1-PG03	u	Desmuntatge i retirada d'elements i/o mobiliari de l'interior del mòdul, previ la seva retirada. Inclou càrrega manual dels elements/runa sobre contenidor.	Rend.: 1,000		234,82	€
				Unitats	Preu	Parcial	Import
Mà d'obra							
	A0D-0007	h	Manobre	6,000 /R x	24,55000 =	147,30000	
				Subtotal:		147,30000	147,30000
Maquinària							
	C154-003N	h	Camió per a transport de 7 t	1,000 /R x	54,68000 =	54,68000	
				Subtotal:		54,68000	54,68000
				DESPESES AUXILIARS	1,50 %		2,20950
				COST DIRECTE			204,18950
				DESPESES INDIRECTES	15,00 %		30,62843
				COST EXECUCIÓ MATERIAL			234,81793

PARTIDES D'OBRA

NÚM	CODI	UA	DESCRIPCIÓ	PREU			
P-23	P2252-549L	m3	Estesa i piconatge de sòl adequat d'aportació, en tongades de 25 cm de gruix, com a màxim, amb compactació del 95 % PM, utilitzant corró vibratori autopropulsat, i amb necessitat d'humectació	Rend.: 1,000		17,39	€
				Unitats	Preu	Parcial	Import
Maquinària							
	C138-00KQ	h	Pala carregadora sobre pneumàtics de 15 a 20 t	0,013 /R x	123,46000 =	1,60498	
	C151-0033	h	Camió cisterna de 6 m3	0,010 /R x	70,05000 =	0,70050	
	C136-00F5	h	Motoanivelladora mitjana	0,010 /R x	119,96000 =	1,19960	
	C131-005G	h	Corró vibratori autopropulsat, de 12 a 14 t	0,020 /R x	96,14000 =	1,92280	
				Subtotal:		5,42788	5,42788
Materials							
	B011-05ME	m3	Aigua	0,050 x	2,62000 =	0,13100	
	B03E-05OE	m3	Terra adequada	1,200 x	7,97000 =	9,56400	
				Subtotal:		9,69500	9,69500
				DESPESES AUXILIARS	1,50 %		0,00000
				COST DIRECTE			15,12288
				DESPESES INDIRECTES	15,00 %		2,26843
				COST EXECUCIÓ MATERIAL			17,39131
P-24	P2A0-4ILS	m3	Subministrament de terra adequada, procedent d'aportació	Rend.: 1,000		9,17	€
				Unitats	Preu	Parcial	Import
Materials							
	B03E-05OE	m3	Terra adequada	1,000 x	7,97000 =	7,97000	
				Subtotal:		7,97000	7,97000
				COST DIRECTE			7,97000
				DESPESES INDIRECTES	15,00 %		1,19550
				COST EXECUCIÓ MATERIAL			9,16550
P-25	P2R5-DT2H	m3	Transport de residus a instal·lació autoritzada de gestió de residus, amb camió de 12 t i temps d'espera per a la càrrega a màquina, amb un recorregut de més de 15 i fins a 20 km	Rend.: 1,000		17,84	€
				Unitats	Preu	Parcial	Import
Maquinària							
	C154-003M	h	Camió per a transport de 12 t	0,238 /R x	65,17000 =	15,51046	
				Subtotal:		15,51046	15,51046

JUSTIFICACIÓ DE PREUS

PARTIDES D'OBRA

NÚM	CODI	UA	DESCRIPCIÓ	PREU			
DESPESES AUXILIARS				1,00	%		0,00000
COST DIRECTE							15,51046
DESPESES INDIRECTES				15,00	%		2,32657
COST EXECUCIÓ MATERIAL							17,83703
P-26	P2R6-4I6E	m3	Càrrega amb mitjans manuals i transport de residus inerts o no especials a instal·lació autoritzada de gestió de residus, amb contenidor de 5 m3 de capacitat	Rend.: 1,000		60,19	€
				Unitats	Preu	Parcial	Import
Mà d'obra							
	A0D-0007	h	Manobre	0,750	/R x 24,55000 =	18,41250	
				Subtotal:		18,41250	18,41250
Maquinària							
	C1R1-00CY	m3	Subministrament de contenidor metàl·lic de 5 m3 de capacitat i recollida amb residus inerts o no especials	1,000	/R x 33,74000 =	33,74000	
				Subtotal:		33,74000	33,74000
DESPESES AUXILIARS				1,00	%		0,18413
COST DIRECTE							52,33663
DESPESES INDIRECTES				15,00	%		7,85049
COST EXECUCIÓ MATERIAL							60,18712
P-27	P2RA-EU5T	m3	Disposició controlada de residus en centre de reciclatge de residus de metalls barrejats no perillosos amb una densitat 0,2 t/m3, procedents de construcció o demolició, amb codi 17 04 07 segons la Llista Europea de Residus	Rend.: 1,000		-55,34	€
				Unitats	Preu	Parcial	Import
Materials							
	B2RA-28UG	t	Disposició controlada de residus en centre de reciclatge de residus de metalls barrejats no perillosos amb una densitat 0,2 t/m3, procedents de construcció o demolició, amb codi 17 04 07 segons la Llista Europea de Residus	0,200	x -240,60000 =	-48,12000	
				Subtotal:		-48,12000	-48,12000
COST DIRECTE							-48,12000
DESPESES INDIRECTES				15,00	%		-7,21800
COST EXECUCIÓ MATERIAL							-55,33800

JUSTIFICACIÓ DE PREUS

PARTIDES D'OBRA

NÚM	CODI	UA	DESCRIPCIÓ	PREU			
P-28	P2RA-EU6C	m3	Disposició controlada de residus en dipòsit autoritzat inclòs el cànon sobre la disposició controlada dels residus de la construcció, segons la LLEI 8/2008, de residus barrejats inerts amb una densitat 1,0 t/m3, procedents de construcció o demolició, amb codi 17 01 07 segons la Llista Europea de Residus	Rend.: 1,000		38,73	€
				Unitats	Preu	Parcial	Import
Materials							
	B2RA-28US	t	Disposició controlada de residus en dipòsit autoritzat inclòs el cànon sobre la disposició controlada dels residus de la construcció, segons la LLEI 8/2008, de residus barrejats inerts amb una densitat 1,0 t/m3, procedents de construcció o demolició, amb codi 17 01 07 segons la Llista Europea de Residus	1,000	x 33,68000 =	33,68000	
				Subtotal:		33,68000	33,68000
				COST DIRECTE			33,68000
				DESPESES INDIRECTES 15,00 %			5,05200
				COST EXECUCIÓ MATERIAL			38,73200
P-29	P2RA-EU6F	m3	Disposició controlada de residus en dipòsit autoritzat inclòs el cànon sobre la disposició controlada dels residus de la construcció, segons la LLEI 8/2008, de residus de formigó inerts amb una densitat 1,45 t/m3, procedents de construcció o demolició, amb codi 17 01 01 segons la Llista Europea de Residus	Rend.: 1,000		25,08	€
				Unitats	Preu	Parcial	Import
Materials							
	B2RA-28UQ	t	Disposició controlada de residus en dipòsit autoritzat inclòs el cànon sobre la disposició controlada dels residus de la construcció, segons la LLEI 8/2008, de residus de formigó inerts amb una densitat 1,45 t/m3, procedents de construcció o demolició, amb codi 17 01 01 segons la Llista Europea de Residus	1,450	x 15,04000 =	21,80800	
				Subtotal:		21,80800	21,80800
				COST DIRECTE			21,80800
				DESPESES INDIRECTES 15,00 %			3,27120
				COST EXECUCIÓ MATERIAL			25,07920
P-30	PASSFG01	ut	Subministrament i implantació dels mitjans de seguretat i salut en el treball establerts d'acord a l'Estudi Bàsic de Seguretat i Salut del projecte tècnic. Els preus unitaris del pressupost de l'obra inclouran tots els mitjans de seguretat i salut necessaris per a executar els treballs contemplats al projecte tècnic de referència amb les correctes mesures de protecció i seguretat individuals i col·lectives donant compliment a l'Estudi Bàsic de Seguretat i Salut del projecte tècnic i al corresponent Pla de Seguretat i Salut de l'Obra.	Rend.: 1,000		0,00	€

JUSTIFICACIÓ DE PREUS

PARTIDES D'OBRA

NÚM	CODI	UA	DESCRIPCIÓ	PREU
			COST DIRECTE	0,00000
			DESPESES INDIRECTES 15,00 %	0,00000
			COST EXECUCIÓ MATERIAL	0,0000

4.5.- PRESSUPOST

PRESSUPOST

Data: 25/02/26

Pàg.: 1

Obra 01 Pressupost ENDERROC NAVÀS
 Capítol 00 TREBALLS PREVIS

NÚM. CODI	UA	DESCRIPCIÓ	PREU	AMIDAMENT	IMPORT
1	P214W-FEMB01m	Treballs d'ajudes de paletaeria corresponent a tall i repicats en paviment de formigó de 15 cm de fondària com a mínim amb màquina tallajunts amb disc de diamant per a paviment, per a delimitar la zona a demolir. Treballs necessaris per a possibilitar la retirada dels mòduls. Inclou càrrega manual de runa sobre camió. (P - 19)	10,24	80,240	821,66
2	K21GAT00 u	Treballs d'identificació, desconexió i retirada de les escomeses (tant aères com soterrades) i de tots els elements que configuren els subministraments elèctric, aigua, dades, sanejament, xarxa de terres, etc. afectades pels treballs de desmuntatge dels mòduls. Inclou els treballs de verificació i identificació de les instal·lacions afectades; i tots els treballs necessaris per a deixar en correcte funcionament les instal·lacions que es prevuen mantenir un cop finalitzats els treballs d'obra. Amb càrrega manual de runa sobre camió o contenidor.	526,94	1,000	526,94
3	P21Q1-PG03 u	(P - 1) Desmuntatge i retirada d'elements i/o mobiliari de l'interior del mòdul, previ la seva retirada. Inclou càrrega manual dels elements/runa sobre contenidor. (P - 22)	234,82	1,000	234,82

TOTAL Capítol 01.00 1.583,42

Obra 01 Pressupost ENDERROC NAVÀS
 Capítol 01 ENDERROCS
 Títol 3 01 ENDERROCS ELEMENTS SUPERFICIALS

NÚM. CODI	UA	DESCRIPCIÓ	PREU	AMIDAMENT	IMPORT
1	P21Q1-PG01 u	Desmuntatge d'element d'equipament fix o mòbil, de 500 kg de pes, com a màxim i a una alçària de 5 m, com a màxim, amb mitjans manuals i mecànics i aplec de materials per a la seva reutilització, càrrega i trasllat a nova ubicació dins del municipi, i descàrrega. (P - 20)	163,16	13,000	2.121,08
2	P214S-73G5 m	Enderroc de reixat metàl·lic de fins a 2 m d'alçària, com a màxim, i enderroc de daus de formigó, a mà i amb compressor i càrrega manual i mecànica de runa sobre camió o contenidor (P - 18)	5,55	27,500	152,63
3	P214E-MBWW m	Desmuntatge de barana metàl·lica, amb mitjans manuals i càrrega de runa sobre camió o contenidor (P - 6)	13,42	10,150	136,21
4	P2141-I6N701 u	Arrencada de persiana enrotllable de 2,30x3,30 m, inclosos mecanismes i accessoris, amb mitjans manuals i càrrega manual sobre camió o contenidor (P - 3)	17,64	1,000	17,64
5	P2140-4RRM01 u	Arrencada de full i bastiment de porta d'1 o 2 fulles batents, de xapa llisa d'acer i/o de reixa, amb mitjans manuals i càrrega manual sobre camió o contenidor (P - 2)	28,66	3,000	85,98
6	P214P-1163X m3	Enderroc de fonament aïllat de formigó en massa, amb martell trencador muntat sobre retroexcavadora i càrrega mecànica de runa sobre camió (P - 16)	77,94	1,216	94,78
7	P2146-DJ2201 m2	Demolició de paviment de formigó lleugerament armat, de fins a 15 cm de gruix, d'amplària més de 2 m amb retroexcavadora amb martell trencador i càrrega sobre camió amb mitjans mecànics (P - 4)	6,48	188,885	1.223,97
8	P2146-DJ5J01 m2	Demolició de paviment de formigó lleugerament armat, de fins a 20 cm de gruix, d'amplària més de 2 m amb retroexcavadora amb martell	7,18	26,488	190,18

EUR

PRESSUPOST

Data: 25/02/26

Pàg.: 2

			trencador i càrrega sobre camió amb mitjans mecànics (P - 5)			
9	P214K-PG01	m2	Enderroc/desmuntatge complet de coberta inclinada de plaques de plafó sandvitx grecat de 6cm de gruix, amb mitjans manuals i càrrega manual de runa sobre camió o contenidor (P - 7)	17,19	37,856	650,74
10	P214O-PG01	m	Enderroc de corretja de metàl·lica d'acer galvanitzat de 40x60 mm, amb mitjans manuals i càrrega manual i/o mecànica de runa sobre camió o contenidor (P - 11)	6,90	28,000	193,20
11	P21Q1-PG02	u	Desmuntatge i retirada manual d'estris i elements diversos existents a cambres sanitàries de l'edifici industrialitzat.I, desplaçament a nova ubicació dins del municipi. (P - 21)	292,13	1,000	292,13

TOTAL	Títol 3	01.01.01	5.158,54
--------------	----------------	-----------------	-----------------

Obra	01	Pressupost ENDERROC NAVÀS
Capítol	01	ENDERROCS
Títol 3	02	ENDERROC BASES MÒDULS

NÚM.	CODI	UA	DESCRIPCIÓ	PREU	AMIDAMENT	IMPORT
1	P214P-117A1	m3	Enderroc de mur de contenció de formigó armat, amb compressor i càrrega mecànica de runa sobre camió (P - 17)	154,01	6,576	1.012,77
2	P214N-52PG01	m3	Enderroc de llinda formada per peça en U de formigó prefabricat 20x20 cm amb reblert de formigó armat, amb mitjans mecànics i càrrega manual i mecànica de runa sobre camió o contenidor (P - 9)	53,55	20,131	1.078,02
3	P214O-4RO501	m3	Enderroc de mur de bloc de formigó amb reblert de formigó armat en tots els sinus, amb compressor i càrrega mecànica de runa sobre camió (P - 12)	109,08	26,859	2.929,78
4	P214O-4RO502	m3	Enderroc de mur de bloc de formigó, amb compressor i càrrega mecànica de runa sobre camió (P - 13)	98,38	64,202	6.316,19
5	P214N-52TT	m3	Enderroc d'estructures de formigó armat, amb mitjans mecànics i càrrega manual i mecànica de runa sobre camió o contenidor (P - 8)	67,51	52,928	3.573,17
6	P214P-115YY	m3	Enderroc de fonament corregut de formigó armat, amb martell trencador muntat sobre retroexcavadora i càrrega mecànica de runa sobre camió (P - 15)	108,16	178,359	19.291,31
7	P214P-E7JN	m3	Enderroc de fonament corregut de formigó en massa, amb martell trencador muntat sobre retroexcavadora i càrrega mecànica de runa sobre camió (P - 14)	79,53	40,665	3.234,09
8	P214O-4RNH	m	Enderroc de biga de perfil laminat, amb mitjans manuals i càrrega manual de runa sobre camió o contenidor (P - 10)	18,98	58,900	1.117,92

TOTAL	Títol 3	01.01.02	38.553,25
--------------	----------------	-----------------	------------------

Obra	01	Pressupost ENDERROC NAVÀS
Capítol	02	MOVIMENT DE TERRES

NÚM. CODI	UA	DESCRIPCIÓ	PREU	AMIDAMENT	IMPORT	
1	P2A0-4ILS	m3	Subministrament de terra adequada, procedent d'aportació (P - 24)	9,17	689,828	6.325,72
2	P2252-549L	m3	Estesa i piconatge de sòl adequat d'aportació, en tongades de 25 cm de gruix, com a màxim, amb compactació del 95 % PM, utilitzant corró vibratori autopropulsat, i amb necessitat d'humectació (P - 23)	17,39	689,828	11.996,11

TOTAL	Capítol	01.02	18.321,83
--------------	----------------	--------------	------------------

Obra	01	Pressupost ENDERROC NAVÀS
Capítol	GR	GESTIÓ DE RESIDUS

PRESSUPOST

Data: 25/02/26

Pàg.: 3

NÚM. CODI	UA	DESCRIPCIÓ	PREU	AMIDAMENT	IMPORT	
1	P2R6-4I6E	m3	Càrrega amb mitjans manuals i transport de residus inerts o no especials a instal·lació autoritzada de gestió de residus, amb contenidor de 5 m3 de capacitat (P - 26)	60,19	10,000	601,90
2	P2R5-DT2H	m3	Transport de residus a instal·lació autoritzada de gestió de residus, amb camió de 12 t i temps d'espera per a la càrrega a màquina, amb un recorregut de més de 15 i fins a 20 km (P - 25)	17,84	638,376	11.388,63
3	P2RA-EU6F	m3	Disposició controlada de residus en dipòsit autoritzat inclòs el cànon sobre la disposició controlada dels residus de la construcció, segons la LLEI 8/2008, de residus de formigó inerts amb una densitat 1,45 t/m3, procedents de construcció o demolició, amb codi 17 01 01 segons la Llista Europea de Residus (P - 29)	25,08	551,937	13.842,58
4	P2RA-EU5T	m3	Disposició controlada de residus en centre de reciclatge de residus de metalls barrejats no peril·losos amb una densitat 0,2 t/m3, procedents de construcció o demolició, amb codi 17 04 07 segons la Llista Europea de Residus (P - 27)	-55,34	53,302	-2.949,73
5	P2RA-EU6C	m3	Disposició controlada de residus en dipòsit autoritzat inclòs el cànon sobre la disposició controlada dels residus de la construcció, segons la LLEI 8/2008, de residus barrejats inerts amb una densitat 1,0 t/m3, procedents de construcció o demolició, amb codi 17 01 07 segons la Llista Europea de Residus (P - 28)	38,73	31,147	1.206,32

TOTAL	Capítol	01.GR	24.089,70
--------------	----------------	--------------	------------------

Obra	01	Pressupost ENDERROC NAVÀS
Capítol	SS	SEGURETAT I SALUT

NÚM. CODI	UA	DESCRIPCIÓ	PREU	AMIDAMENT	IMPORT
1	PASSFG01	ut			
		Subministrament i implantació dels mitjans de seguretat i salut en el treball establerts d'acord a l'Estudi Bàsic de Seguretat i Salut del projecte tècnic.	0,00	1,000	0,00
		Els preus unitaris del pressupost de l'obra inclouran tots els mitjans de seguretat i salut necessaris per a executar els treballs contemplats al projecte tècnic de referència amb les correctes mesures de protecció i seguretat individuals i col·lectives donant compliment a l'Estudi Bàsic de Seguretat i Salut del projecte tècnic i al corresponent Pla de Seguretat i Salut de l'Obra.			
		(P - 30)			

TOTAL	Capítol	01.SS	0,00
--------------	----------------	--------------	-------------

4.6.- RESUM PRESSUPOST

RESUM DE PRESSUPOST

NIVELL 3 : Títol 3			Import
Títol 3	01.01.01	ENDERROCS ELEMENTS SUPERFICIALS	5.158,54
Títol 3	01.01.02	ENDERROC BASES MÒDULS	38.553,25
Capítol	01.01	ENDERROCS	43.711,79
			43.711,79
NIVELL 2 : Capítol			Import
Capítol	01.00	TREBALLS PREVIS	1.583,42
Capítol	01.01	ENDERROCS	43.711,79
Capítol	01.02	MOVIMENT DE TERRES	18.321,83
Capítol	01.GR	GESTIÓ DE RESIDUS	24.089,70
Capítol	01.SS	SEGURETAT I SALUT	0,00
Obra	01	Pressupost ENDERROC NAVÀS	87.706,74
			87.706,74
NIVELL 1 : Obra			Import
Obra	01	Pressupost ENDERROC NAVÀS	87.706,74
			87.706,74

4.7.- ÚLTIM FULL

PROJECTE BÀSIC I EXECUTIU d'ENDERROC DE FONAMENTS, BASES I INSTAL·LACIONS DE MÒDULS
PREFABRICATS DE L'INSTITUT DE NAVÀS.
Passeig Pla de l'Alzineta s/n. 08670 Navàs.

PRESSUPOST D'EXECUCIÓ PER CONTRACTE

Pàg. 1

PRESSUPOST D'EXECUCIÓ MATERIAL.....	87.706,74
13 % Despeses Generals SOBRE 87.706,74.....	11.401,88
6 % Benefici Industrial SOBRE 87.706,74.....	5.262,40
Subtotal	104.371,02
21 % IVA SOBRE 104.371,02.....	21.917,91
TOTAL PRESSUPOST PER CONTRACTE €	126.288,93

Aquest pressupost d'execució per contracte puja a

(CENT VINT-I-SIS MIL DOS-CENTS VUITANTA-VUIT EUROS AMB NORANTA-TRES CÈNTIMS)

Jordi Canyelles i Torrents
BèRIC Arquitectura SL

5.- DOCUMENTS ANNEXES AL PROJECTE

AN FT FOTOGRAFIES



Accés a la parcel·la



Pati amb elements de mobiliari a retira i desplaçar a nova ubicació dintre del municipi



Vista des de la zona inferior del solar. Edifici prefabricat sobre murs i pilars de formigó. En primer pla refugi per a gats a traslladar



Vista del lateral de l'edifici



Interior de cambra sanitària amb estris i elements diversos



Interior de cambra sanitària



Vista zona inferior del solar. Espai entre volums amb porta i coberta de plafó sandvitx



Accés a cambra sanitària



Accés a cambra sanitària



Interior de cambra sanitària